No 10076 Shanghai Sunday September 11 1932. THE EASTERN TIMES Published every morning and evening including Sundays

時報

民國二十一年九月十一日星期日

今日附送圖畫時報不取分文

今天四張大售洋三分四厘

第壹萬零零七十六號

時報廣告刊例

頭等長行 每行一元八角

特別長行 每行九角

特別短行 每行六角

▲附註▼

時報每星期四星期日附送圖畫時報

定報價目 本埠及日本一個月一元 三個月二元九角 六個月五元 九個月八元四角 全年十一元

美麗牌香煙

華成煙公司出品

晉朝的潘安是个美麗的男子他駕着羊車出游那些閨閣嬌娃都捲了珠簾爭看潘安的美麗一路与擲果盈車表示熱烈的歡迎与現在的美麗牌香煙古今如出一轍休說女界歡迎即紳商學界亦有一種最親愛的表示

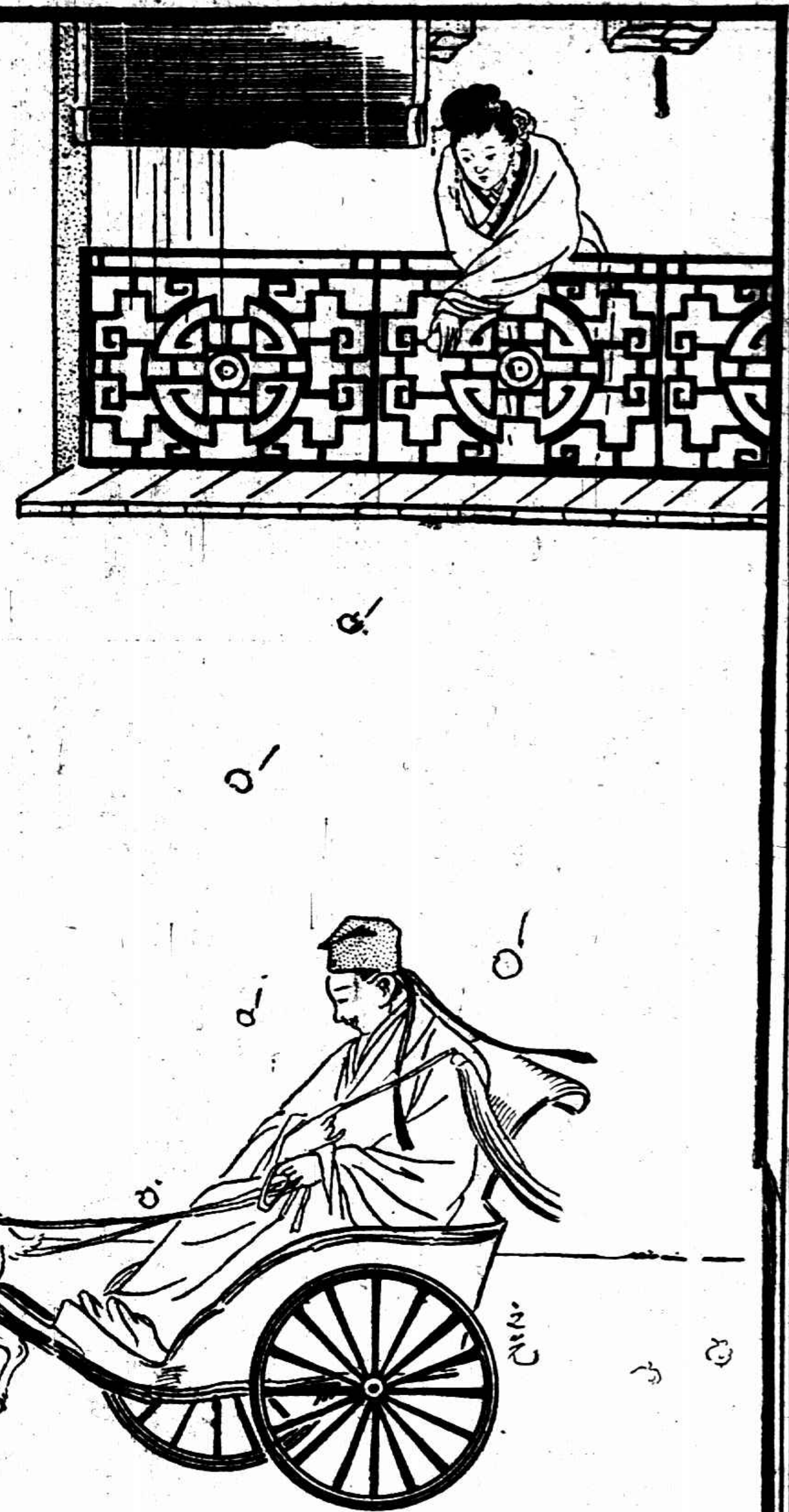

永安公司

餽贈日

十四週紀念大減價

襪子部（樓下）

美國凱旋牌KAYSER全絲跳舞襪每雙三元半每三雙十元（一千打售完爲止）

雷夢娜RAMONA小方跟全絲女長襪每雙一元七角半

綢緞部（二樓）

法國新花明星綢每尺七角八分

法國新花雪紡絲絨每尺由二元半起

國產鐵機湖縐袍料每件六元半

鐵機縐紗旗袍料每件三元半

化粧部（樓下）

永安牌大號玫瑰霜每瓶五角半（買一送一）

五福公司大號芝蘭霜每瓶五角半（買一送一）

（售完爲止）

內衫部

鷹牌衛生衫每件九角

手巾部（樓下）

新式國貨手巾每打九角六分（原價一元三角）

汕頭繡花巾每打六角半

文房部（樓下）

原價十九元

康克令保用女莊鉛筆每枝五元八角半（原價十三元三角）

康克令永遠保用筆每枝十六元一角半

康克令20自來水筆每枝八元八角八分

康克令女莊自來水筆每枝九元

西藥部（樓下）

英國滋補麥精汁Bronmalt每瓶二元半

大號司各脫乳白魚肝油每瓶二元四角

德國大號科達麥精魚肝油每瓶一元三角半

洋酒部（樓下）

法國五星斧頭老牌白藍地酒中瓶每瓶四元二角半

法國三星金虎牌白藍地酒每瓶一元八角半

（售完爲止）

照相部（樓下）

連綿倫達170新式袖珍F.6.3連自動機快鏡每只四十二元（原價五十二元半）

蔡司四寸Volta F. 4.5快鏡每只七十二元

糖菓部（樓下）

送禮中秋月餅 餽贈最宜 名師精製 照碼九折

南貨部（樓下）

杭州佳香卄介乾菜每半打四角半（買半打送半打）

國產如生乾菜等每八聽一元

各種南腿一律八折

各種送禮食品一律特價售

女式部（樓下）

婦女羊毛外套每件六元九角半

婦女羊毛內衫每件一元八角半

女童花呢衫裙每條一元五角半

鞋子部

美國橡皮公司出品Candee女莊套鞋每雙減沽五角

女莊高跟時式女鞋原價十一元半減沽四元

女莊低跟紋皮女鞋原價每雙八元半減沽二元

本廠嗶嘰布半底女鞋每雙減沽五角

男莊黑黃紋皮鞋照碼八折

美國福祿禪Florsheim新款男鞋照碼八折

皮箱部（四樓）

吋黑紋皮公事包每只二元六角

附黑紋皮公事包每只三元五角

花旗式厚皮皮裏旅行包照原價八折

花旗式對開輕便皮布二種 照原價八折

西衣部（二樓）

條子府綢襯衫每件三元半（原價四元七角半）

新到大批西裝絨料每套由十九元半至廿六元

象牙部（三樓）

琥珀珠練每條二元 原價六元半

疋頭部

永安廠什色條子斜紋絨布每三碼一元每疋九元七角半

永安廠色條子竹紗每五碼一元每疋五元半

（四樓發售）

玻璃部（樓下）

捷克斯拉夫厚玻璃車底熱水杯每兩只九角九分

新新公司

秋季大減價

今天大贈送

氈毯部 四磅半絲棉被原價每張八元八角特價每張六元另送國產床布一張

西服部 今日定製西裝及男女大衣除特價之外另奉送優美適配全夾裏

磁器部 江西金邊紅花特等飯碗每十只特價二元另送司花匙羹全副十隻美麗顏色鑲山水書瓷飯碗每十隻特價三元另送金邊匙羹全副十隻

鐘表部 頂好牌雙馬鋼明表原價十四元半特價每隻八元另送精美鋼表鍊一條

煙草部 五十支大號克來文CRAVEN原價每聽一元一角特價每聽一元 買兩聽送一聽

各部 **特廉貨品貨目繁多不及備列**

綢緞部
最新到縐地素毛葛原價三元六角 特價每尺二元二角半
新到大批國產繁華縐原價二元四角半 特價每尺九角起

新裝部
現成皮領毛呢大衣 每件十五元
現成襯絨斗篷 每件五元
今日定製摩登時裝大衣 奉送印度綢夾裏全件

疋頭部
國產棉綢 特價每尺二角二分
上等華達呢 特價每尺一元一角

洋雜部
十八寸男裝全白麻紗巾每打二元
女裝美術花絲巾 每打一元五角

文房部
大號本牌信紙 一元七本
德國十二色鉛筆 每盒一角
老牌優等鉛筆 每打三角

罐頭部
美術盒裝蜜餞無花菓 原價每盒七角半
特價每兩盒九角半

洋雜部
男裝加厚衛生 每件減沽八角
男裝全白麻紗巾 每半打九角
女裝美術沖絲巾 每半打七角
平純賓塔牌尖跟跳舞純絲襪 特價每雙三元 買一送一 每人限買一雙 三千雙為限

洋酒部
正法國白蘭地原價四元二角半 特價每瓶二元七角半
馳名藍三星白蘭地原價一元七角半 特價每瓶一元六角 買一送一

電器部
亞浦耳老牌燈泡 九角半五只
亞浦耳新式省電圓泡 每元四只
摩登喬其紗燈罩每只二元二角
羊皮燈罩每只一元

音樂部
三號耶克新式唱機特價廿七元
耶克老牌唱針原價每盒三角 特價一元六合

鞋子部
最新式籃球鞋 每雙一元八角
貴族繡花女鞋 每雙一元半

玩物部
兒童三輪脚踏車 特價二元半
兒童雙人汽車 特價廿四元
兒童單人汽車 特價十六元

家私部
二尺半學生鐵床 每只三元二角
三尺學生鐵床 每只三元八角

皮貨部
正口裝白羔馬掛原價每件念二元 特價每件十六元
正口裝黑羊皮袍原價每件念元 特價每件十二元
正口裝狐皮圍巾原價每只念五元 特價每件十六元
正口裝沖洋貂外套原價每件念六元 特價每件十六元

花邊部
閃光片珠花邊特別廉價買一送一
嬌嫩毛女外套 每件特價七元
繡花枕套 每對九角五分
美麗童衫 每件五角起

買一送一 大犧牲

洋雜部
太平洋著名統治霜
特價每瓶九角半 買一送一
每人限買一瓶 五千瓶售完為限

洋酒部
BLUE EAGLE藍三星馳名白蘭地原價一元七角半
特價每瓶一元六角 買一送一 每人限買一瓶 五千瓶售完為限

(尤恐排印有錯以本公司標價為準)

麗華公司

無敵大犧牲

每逢星期下午一時起照常營業

●來復日●

假日多暇或駕言出遊或居家消遣精神雖得休養物質亦待補充本公司為供應社會需要今後每逢星期日將各部貨品一律減沽發售作大規模之貢獻並定是日為來復日尚望各界諸君趁此餘閒惠臨選購不勝歡迎之至

洋酒部
金鼎大號老牌白蘭地 每瓶一元 買一送一 限賣三千瓶售完為止

罐頭部
一磅美國寶華牛奶粉 特價四元六角
市老牌之示絲粉每聽四角

綢緞部
秋時色法國西湖綢 原價每尺二元減沽八角八分
新到應時綢緞由五折至七折

疋頭部
全毛什色晴雨呢男袍料 每件九元(限買一百件)
全毛各色新花嗶嘰女旗袍料 每件四元限買五百件售完為止

京蘇部
廿碼袖邊每疋原價五元六角 減沽二元六角
新式童裝全毛衫褲 全套原價七元減沽四元半
白色夾絲全毛童衫 原價每件二元七角減沽一元四角半
白色夾絲全毛女袴 每條原價二元半減價一元八角

西服部
新到大批秋季洋服新裝衣料
精工製造 物美價廉

煙草部
五十支中號克雷斯香煙 原價每聽一元二角 減售每聽六角半 (每客限兩聽)
十支裝白牌「什麼厘」雪茄每盒三元九角 買一送一

襪部
KAYSER美國老牌跳舞絲襪 每雙特價四元
德國小方跟真麻紗襪 每雙特價一元半

巾部
繡花小巾帕每打六角半
印花小絲巾每打八角
廿寸條子麻紗巾每打二元半
十六寸條子紗巾每打二元
十四寸白麻紗巾每打四角
上等潔白毛巾 特價一元
樓下 樓上發售

附告:
國產沖花呢旗袍料一千件 每件特價三角(每人限買一件售完為止)
毛葛旗袍料每件特價一元八角(買一件為止)
五磅裝雜花餅乾每罐一元每客限購一罐
意國呢帽特價每頂二元五角 原價每頂七元一角半

化粧部
大號錫蘭康頭蠟特價每瓶七角半 (買一送一)
大號老牌牙膏每打一元二角 (每客限買半打)

傘刷部
四牛硬毛牙刷每打一元二角
德國新花女綢傘每把五元半

皮夾部
真皮手提夾每只一元八角
真皮拉線錢袋每只特價二元

帽部
小邊老牌呢帽 原價每頂五元二角 減沽三元半
國貨華福呢帽 原價四元八角半 減沽二元七角半

西裝部
英國沖皮大衣 原價每件二十九元半 減售十七元七角

汗衫部
全白羊毛冷背心原價每件三元七角半 減沽一元五角
麼厘女裝羊毛衫每件原價十三元半 減沽八元半

五金部
德國三四 錦刀每把二元七角半
一支彈簧髮夾特價每支五角

皮箱部
卅寸真皮皮箱每只十一元八角
廿八寸真皮皮箱每只十元七角半
廿六寸真皮皮箱每只九元七角半
廿四寸真皮皮箱每只八元八角

西鞋部
美國橡皮 METEOR 厚底籃球鞋 價十二元 減沽八元二角半
OMET 厚底籃球鞋 原價十四元 減沽七元半
KEDS公司出品 CAMESTER 厚底網球鞋 原價六元二角半 減沽三元二角半

文房部
老牌派克自來水筆照碼八折
老牌墨水每瓶一角半十二(買一送一)
德國女式三角旋筆特價一元半 每支原價二元半
皮書包每只特價二元
注意(一)可以寫字(二)內有眉筆(三)並有脣羔

音樂部
美國有燈無燈線電收音機
高亭京粵唱片每只由五角起至一元五角

各廠對於民運會卅電之宣言

同人對於民運會呈電請市黨部市政府以非常手段强迫開工一案曾有意見貢諸報端嗣讀報載民運會又有（卅）電致吳市長指同人等之宣言爲公然指摘目無法紀深爲惶惑竊以法院判例是否得當尙許學者於判决以後公開評論則民運會養電於法令是否合符同人等以切身之關係抱懷疑之態度而求正當之解答實與抵評判例同一性質初不謂竟以此冒瀆尊嚴以目無法紀相責此則同人等所未及料而亦始終未喻者也（卅）電旣稱案經市政府調處自應待依法解决則養電所請以非常手段强迫開工即與依法解决立於絕對相反地位如果依法解决爲是則强迫開工爲非民運會即謂據工人來會之籲請時逾數月事態更形嚴重不能專循廠方之請求而置工人於不顧則本案惟一解决之途徑亦祗有催促市政府迅依當事人之聲請予以仲裁養電之引起實由於當事者在非常手段强迫開工一點蓋政府如捨棄其法定之仲裁程序而訴諸非常手段則資方勞方亦可捨棄其聲請仲裁之法定程序而各出其非常手段以謀勝利是益增事態之嚴重非納民於軌物同人愛護黨國愛護秩序不得不愛護法治是以對於民運會始終願以質直之詞爲蕘蕘之獻若必以非常手段爲能達到扶助勞工目的是無異謂國家制定關於仲裁之程序以及依據法令一切通常之手段專爲保障絕對私權而設矣其誤會不更甚乎總之欲謀勞資之相安必先尊崇法治欲尊崇法治必排斥法律以外所用之一切非常手段同人所謂營業自由係指不受法外之限制而言至於獨占營業禁止營業法律均有明文規定自無所謂法外限制且與三友情形不符（卅）電援爲比附同人竊不滿意實未能仰測爲深語云風行草偃又云法行自上必領導民衆之機關先能尊崇法治然後法令不成爲具文同人所馨香以祝者如是而已幸共鑒之

大生紗廠　蘇綸紗廠　永安紡織廠　大成紗廠　大隆鐵廠　天章紙廠　大孚橡皮廠　中國化學工業社　中華鐵工廠　大華鐵廠　一心牙刷廠　大中華橡膠廠　五和織造廠　天原電化廠　天廚味精廠　三新染織廠　五洲固本廠　大成織造廠　天然鮮味晶廠　中國內衣織布廠　民豐紗廠　永豫紗廠　中華第一針織廠　永和實業公司　江南造紙廠　圓圓織造廠　瑞和磚瓦公司　華陽染織廠　金華領帶襯衫公司　利明襪廠　達華工業廠　康元製罐廠　鴻興織造廠　鴻新染織廠　勝德織造廠　國產搪瓷營業所　啓明染織廠　冠生園　濟生工業社　增盛廠　國華工業廠　泰康公司　義學橡膠廠　天一味母廠　振豐棉織廠　振華利記紗廠　振泰紗廠　鴻章紗廠　達豐染織廠　實興紗廠　隆茂紗廠　實興鋼精廠　美亞織綢廠　溥益紗廠　亞光製造公司　東方年紅公司　泰山磚瓦公司　鼎新染織廠　華昌梗片廠　滬洲染織廠　振華油漆廠　正泰橡膠一二廠　開成造酸廠

▲附錄　中華工業總聯合會佳電

南京中央黨部中央政治會議國民政府鈞鑒前閱報載關於上海三友實業社勞資糾紛一案中央黨部民衆運動指導委員會於養日電請上海市黨部市政府用非常手段强迫開工屬會同人以營業自由載明約法曾於感日電陳情形同時並請中央最高黨政當局俯賜考慮予以解釋正靜候批示間乃民運會復續發卅電內容除伸長養電意旨外更表示㈠依民生主義最高原則約法非保障絕對私權而設㈡營業固可自由如國家獨佔營業及禁止營業即不得自由㈢世界別無三民主義之國家無從覓得扶助勞工先例㈣三民主義之黨有勇氣開世界未有之惡例屬會同人經營工業淺見寡聞對於黨義眞諦自不若民衆運動指導機關認識之眞切但參考中央歷屆所頒布之法令規律以及黨國諸賢所發表之宏言讜論散見於各公私文書及刊物者其精神與旨趣類都與養卅兩電主張之點未符且深切感覺以領導民衆之最高地位値中國勞資關係未入協調之時一旦竟欲於法律範圍之外另樹途徑則轉恐已有之法律行見失卻其效能其未來之事實更將益趨於糾紛複雜而無於處理按諸情勢蓋是種非常步驟似於今日國家社會標榜法治聲中尙未爲時代所容亦爲在黨的立場上亟應糾正之點伏念三民主義民生最高原則目的除爲全民謀福利之外同時顧及人民經濟私權約法本此精神特設卅七條以爲保障條文之外只有營業於違法程度下法律得停止其經營並未有於何種程度下法律得强迫其營業又十八年七月中央公佈之治權行使規律案載人民之生命財產皆受法律保障非經合法程序不得剝奪其受非法剝奪即爲越權由此兩點觀察約法與治權律並未拋棄保障人民私權營業歇業自由權在今日中國之法治下罔尙保存爲人民法賦實未可與性質不相同之國家獨占營業及禁止營業兩項相提並論者也恭讀卅電所云世界別無三民主義之國家惟中國有之世界別無扶助勞工之先例有賴乎中國創之但屬會同人偶覽外國志乘關乎勞工扶助各節在國際設有國際勞工局在各國政府設勞工部局以司全國勞工行政事宜其他如勞工訓育保險儲蓄諸端亦均設專務機關辦理其事駸駸已成爲社會事業之重心其先例與氣章似已早有若云必須用非常手段强迫開工而認爲扶助勞工之唯一政策者屬會同人實未敢以爲是也總之屬會同人了解於民權主義之最高原則政府者人民之組織非政府之組織今者國家一手既創造根本大法目的是在促進政治與民衆走上正軌一方又復任令政治力量以離開法律之立場用事實與情感來解决法律其中矛盾之處實不能不使一般民衆懷疑屬會同人爲維護國家法律計用敢率直陳詞以備黨國諸公考慮中華工業總聯合會叩佳

▲附錄　六團體呈中央黨部電文

南京中央執行委員會鈞鑒鈞會所轄之民運會三十日電致上海吳市長對三友實業社勞資糾紛案仍主以非常手段强迫資方尅日開工並稱該廠商等援引約法求達營業自由謂是假借護符反背革命回環莊誦毛骨竦然讀十八年七月十日公布之治權行使規律案明載人民之生命財產與身體之自由皆受法律之保障非經合法程序不得剝奪……其非法剝奪者以越權論夫强迫資方開工是否剝奪人民財產之自由民運會建議爲之是否非經合法程序吳市長之實行非常手段是否越權一經推詳無不得其正答然則彼治權行使規律案者猶得謂爲法焉否乎非常者常之對也此惟宣布戒嚴普通法叙業告停止者始有此名今日上海已達斯境焉否乎自古政治紊亂法紀蕩然人民每不從政府之令而從其意至政府之所以御民亦遂陷入其身不正雖令不從之途此等政象久成鐵律非某種國家之所能獨免由本案觀之非常强迫剝奪越權云云皆赫然意也而自約法以迄上述規律按勞資及勞工諸單行法綜而言之則皆法律也適用本案解紛有餘今不導民以循律守法而代以非常手段令意兩途造成循環亂象是以史無前例之三民國家仍無所逃於前史敗徵之外是豈孫總理之遺意乎總理手創約法期人必從所從來久矣昔年逸汗叛法當得顯誅民衆遂遍會法復成巨憝夫巨小同價人且不爲忠奸同論國誰與立三民主義之國民而今若是藉曰世界未有吾儕小人究何所取資以自慰轉乎抑且何所適從乎營業自由誠有不得自由者在而今三友社乃以停廠不辦聞是不營業而亦不得自由矣正貧兩途同時並絕民將何所指數以爲自壞乎中華民國人民一律平等獨至勞資對峙此條乃不適用乎人不幸而有資本即自始立於法外爲有此所不受抑豹虎所不食乎平心論之工人困苦已臻其極人非木石寧無憫惜惟從井救人勢且同淹揠苗助長卒乃無幸政府主持保育行政亦自有其適當範圍過此以往轉形乖盭鈞會中樞作鎭全局統籌除上列各悃敬求解答外其如何秉本法實調協勞資之處凡所剴切昭示屬會等靡不祗遵臨電無任屏營待命之至

上海機製國貨工廠聯合會　中華國貨維持會
上海市民提倡國貨會　南京路商界聯合會
上海國貨工廠聯合會　上海市民區分會叩灰

先施公司秋季大減價

文具部
德國上等拿皮頭鉛筆　每打減售五角半
美國派克墨水　每瓶減售六角
美國維納氏有蓋青蓮鉛筆　每支減售一角

煙草部
二五支木合大號亨白介子雪茄　每盒減售四元
五十支美女物多厘雪茄　每盒減售三元半
（買一送一）

罐頭部
亨得利老牌元聽牛油甜餅干　每聽特沽一元半
雀巢老牌巧格力糖　每包六角買一送一

五金部
美國白鋼開罐刀　每把減售二角三分
三頭白鋼水杯架　每只減售五元半
白油廁紙板夾　每只減售八角半

西藥部
德國獅力牌牛肉汁　每瓶減沽一元三角　每打減售十五元
以羅果子鹽　每瓶減售二元五角半
司各脫乳白魚肝油　每瓶減售二元四角

洋什部
國貨全白絲巾　每半打減售一元一角
國貨藍條絲巾　每半打減售一元一角
國貨新式印花絲巾　每打減售一元

南貨部
今天全天照常營業
什錦菓子醬　每五聽減售一元
白玫瑰酒　每瓶減售一元
蘇廣中秋月餅　減沽九折　購滿十元加贈小童玩物餅二件祗收今日一天
正號西洋參條　每兩減售一元半
國產參斷　每兩三元買一送一

玩物部
國貨十二寸化學公仔　每只減售七角半
國貨中山琴　每只減售一元二角

鐘表部
四號15J新式沖白金袋表　原價每只廿四元半　減沽每只十九元
四號15J新式花殼沖白金袋表　原價每只十五元　減沽每只十二元
皮帶西裝掛表帶　每條減售八角

首飾部
小童玉鐲每只　減售七角半
六頭眞銀茶匙　每盒減售七元
眞銀三味架　原價每只廿二元半　減沽每只十五元

象牙部
象牙雕花名片盒　原價每只五元半　減沽每只三元半
大號沖牙筷　每扎減售九角九分
上等元綠木筷　每扎減售三角二分

音樂部
繁華林　原價每只四十五元　減沽每只廿八元半
二打裝木唱片箱　每只減售三元四角
本公司出版曲本　每本減售一角

漆器部
寗波雙格提籃　每只減售二元四角半
眞紅木梳頭盒　每只減售二元
電銀白銅煙灰碟　每只減售三角

靴鞋部
美國黑漆皮男鞋　每雙減售十一元半
黃皮膠底男鞋　每雙減售七元半
黃黑皮軟底男拖鞋　每雙減售一元八角

綢緞部
法國三二寸美力根花毛葛　原價每尺三元九角半　減沽每尺二元二角
國產雁令綢　原價每尺一元九角半　減沽每尺七角

疋頭部
63"×86"全幅絨被單　每條減售一元三角半
98"×80"三星絲綿被　每條減售四元二角
60"×70"格子車毯　每條減售五元

衣邊部
婦女羊毛背心　原價每件九元七角半　減沽每件五元
婦女綢面絨裏斗蓬　特沽每件三元半四元
六碼裝國貨絲結邊　特沽每板六角半八角

皮貨部
黑西爾皮女大衣　每件減售三十元
三角絨外套　每件減售十元
眞灘皮馬掛　每件減售十四元
（各五十件爲限）

運動部
國貨足球籃球排球　一律減沽八五折
美國依利老牌獵鎗子彈　每百粒減售十六元半

今日賤售部
下午二時至三時
瑞士偉靈名廠夜光騎馬袋表二千只售完爲止每人限買一只每只減沽二元

此項貨品眞正犧牲明天更換此佈

磁器部
江西細磁匙　每十只減售七角
江西細磁菜碗　每十只減售九角九分
江西細磁時花金邊飯碗　每十只減售九角九分
英國名廠高等茶杯碟　每四套減售一元九角

玻璃部
高等熱水杯　每打減售九角八分
法國摩登玻璃粉盒　每只減售一元六角半
英國六五寸刻花高脚菓盆　每只售八角

電器部
美術電檯燈　每支減售五元
老牌電器熨斗　每只減售四元二角半
鷹牌三百尺電筒　每支連電減售八角

光學部
ROLLEIFLEX 反光新式照相鏡 F3.5 鏡頭　每套減售二百十五元
AGFA" NIVEX"CINE-CAMERAS 矮克發 F3.5 手提電映鏡　每只減售一百五十元
補助家庭樂趣　增長兒童智識

皮箱部
蘇州紅綠羊毛舖蓋毯　每條減售二元九角
十二寸紋皮公文包　每只減售二元八角
新式小童搖車　每部減售十四元

傢私部
雪文司老牌新式鋼對床　照碼八折
國貨木面鋼脚元凳　每只減售一元半

金斧牌

上等香烟

打破售價之新紀錄

每元三听・拚送一听

南洋兄弟烟草公司出品

福利製帽廠及徐福記業行所向各界緊要聲明

各界同志鑒赤血鋤奸團公鑒啓者敝廠自九一八以來早與日商斷絕往來際此舉國憤慨無不切齒抵制仇貨之時敝廠亦屬國民一份子愛國熱心何敢後人所用原料去年均定自德商實克推利祥與天福等洋行及意商義興公司等均有定單爲憑(定單不及製版刊出)且早已請求同業公會檢查在案事實俱在何可掩飾不期熱心愛國團體於七日以炸彈見頒出此熱忱固極欽佩但從中情節似屬訪聞失實際此國難方殷小號何敢泯滅天良再濟敵財如若不信敢請各界縝密調查則眞相自不難大白也謹求公鑒

中華國貨維持會爲福利製帽廠啓事

敬啓者頃閱報載本埠徐福記號發生愛國團體警告云係福利製帽廠有採用仇貨原料朦混國貨云云正擬派員澈查間接福利製帽廠函請推員蒞廠查明實情懇代登報聲明等情據此茲經第二十一屆第十六次執行委員會議決推員往廠查明具復核辦在案刻據調查代表復稱奉委即日前往該廠調閱各種原料單據查得該廠所用帽坯原料均向德商實克意商義興等洋行定購其餘帽圈皮帶絲帶等零件則皆採用國貨核與民國十七年十月入會調查時情形尙符委無採辦仇貨原料之事特此報告請即核辦云云據此審核前情實爲第四等國貨相應據情登報代爲聲明尙祈各界同仰實核查照爲荷 中華國貨維持會謹啓 中華民國廿一年九月十日

京滬 滬杭甬 鐵路管理局續增十四車站辦理貨車負責運輸廣告

車字二一二一 啓者本路前以整於鐵路辦理貨車負責運輸實爲謀運輸安全及便利社會之要圖爰於本年九月一日起先於南京江邊上海北站麥根路上海南站日暉港南星橋及閘口等八站復於九月十日起續於杭州城站艮山門拱宸橋等三站先後辦理整車貨實運輸並經分別列登各報公佈實行在案茲准自九月十五日起于龍潭鎮江鎮江邊丹陽常州無錫蘇州崑山吳淞貨棧松江嘉善嘉興硤石長安等十四站亦辦理整車貨實運輸其他各站仍暫照向例辦理欲知詳細情形請向上述各站站長或本處商務課面詢函詢均可此佈 車務處革命謹啓

上海美華女子中學 續招新生

▲班次：高中部(普通科・師範科・體育科) 初中部 小學部
▲報名：即日起 ●考試：[illegible]
▲減費：凡家境清寒者本校[illegible]
▲免試：凡有相當學校之轉學證書者可免試入學
▲開學：九月十五日開學 [illegible]正式上課
▲校址：上海公共租界[illegible]路 [illegible]
▲交通：十六路及十九路[illegible]

校董 [illegible]

校長 顧 謇

南京路中市 華新公司

八月廿四起 秋季大減價 念一天

紋皮男鞋 犧牲血本	每雙 特售	五元半
高跟女鞋 血本犧牲	每雙 減售	四元
平跟女鞋 犧牲血本	每雙 減售	四元
嗶吱旗袍料	每件照碼	五元
花素華而紗	照碼	八折
絲絨喬其絨	照碼	八折

經理 廣東兄弟公司各種橡皮 籃球鞋 網球鞋 體育鞋 男女跑鞋 特價八五折

特設 化妝品廉價部 由九折至對折

大帮花邊 ◀大犧牲▶ 七折起賤賣

國府主席

林森到滬 謂與汪同係來滬就醫

國民政府主席林森、乘招商局江華輪、昨日上午十時抵滬、林氏精神健旺、在輪上與各報記者談話、本人素有胃病、前當在滬時、輒延中醫陸仲安、代爲診察、離滬時、則隨帶陸仲安配製之藥濟、隨時服用、乃在廬山時、所藏藥膏、突受潮濕、致不能下咽、故特親自來滬、託陸醫生再行代爲配□、至於汪先生、雖擬與之一晤、但根本談不到□留、因汪先生此次來滬、與本人一樣有病、一俟痊愈、即當返京、汪先生對國家大事、素來負責、外傳消極之說、蓋屬揣測也、至於本人、此次留滬期間、約二三日後即須赴京、返洛期則尙未定、接見日公使、亦未定期云、有人詢林氏、華北方面之近狀如何、汪精衛此次來滬、是否與華北方面有關、林答、華北方面、暫由張學良主持、軍分會業已成立、負責有人、汪氏此次既非消極、當然與華北無關云、林氏抵滬後、蔣光鼐蔡廷鍇均往晉謁、至汪精衛氏、仍無返京確期、昨晨據中央政治會議秘書長唐有壬氏云、汪氏實緣所患糖尿病、不特未見痊愈、日來且愈劇烈、故一應賓客、都未延見、昨日汪氏、身體發熱殊甚、雖此種病態、汪氏時輒發作、但若不早日痊愈、頗屬痛苦、本人自來滬而後、迄未與汪氏一晤、故尙須面謁後始能返京云云、

◎南京十日電、林森昨過京赴滬、除就醫外、並勸汪早日返京主持黨政、又對閩省府改組事、亦將與在滬各要人有所商洽、聞林將偕汪同時返京、

張學良日內赴漢

◎北平十日電、張學良決兩三日內乘機飛漢謁蔣、一部隨員先由平漢車南下、

汪精衛請推選代理中政會主席

◎南京十日電、汪精衛十日電中央、請於本人不在京時、援照前例、另推他委代理中政會主席、既可救事實上困難、又可免流會、庶中央政治推行不受阻礙云、

日誣

顧維鈞去歐離間日法

◎東京十日日聯社電、據東京朝日新聞本日報道、中國政府派顧維鈞隨同李頓委員長赴日內瓦、其用意命顧在國聯大會活躍、目因最近日法兩國關係漸次親密、派顧往法國宣傳反日空氣、中國此項方針、爲正式通過國民政府中央政治會議者云

◎南京十日路透社電、東京朝日新聞曾載有一文、謂顧維鈞博士帶有密命離間日法之友交、茲以此事詢諸某要員、據答、此爲担造之妄言、中國深信法國人民、素加尊尙、决不疑其能爲外界所左右、中國對於其主張必獲全世界同情之助力、贊助、而無賴於暗中施行陰險離詭謀、中國赴海外之公使、專以增進中外間之諒解爲務、絕不欲稍有破壞國際情感之種子云云、

張宗昌被刺因果 殺鄭金聲之廻溯

北平訊、張宗昌在濟南車站被刺殞身死、其兇手供名鄭繼成、乃前國民革命軍第五師師長鄭金聲之姪、因其叔於民國十六年、被張宗昌在濟南槍決、故始爲其叔報仇尋情、外間對於張宗昌多不明晰、茲以事關循環、昨記者特向張之部下僚屬探詢此事原委、據明瞭此事經過之某君談稱、

當時殺鄭之情形

鄭金聲派其部下旅長王振攻濟寧、時張還第二十一軍長劉志陸守濟寧、雙方激戰甚烈、濟寧城兩軍屢進屢退、適王與劉有同學之誼、而王振憤馮(玉祥)軍待遇之苛苦、遂與劉志陸勾結、而投降於直魯聯軍、並暗中定計誘捕師長鄭金聲、以表示其誠意、於是由劉作佯敗、王乃率部入城、並迎鄭入濟寧督師、鄭不悉其詐、遂往濟寧被王捕獲、交劉志陸送往濟南、聽憑張宗昌處置、鄭金聲解濟南後、押於督署軍法處、鄭乃求謁見張、張即出見、鄭求速死、張菀爾笑曰、兩家相爭、各爲其主、爾我並無仇恨、今名被擒、權受一時之羈、他日大局安定、

將仍送老兄還家

老兄鬚髮蒼蒼、歸家作田舍翁、勿再爲人供犧牲、蓋鄭年已六十餘、頷下鬚髯、已半尺有餘、從此張與鄭每日必晤談、並時在督署珍珠泉宴鄭、斯際馮玉祥因鄭被獲、乃遣孫良誠急攻濟寧、戰事又極激烈、劉志陸不能支持、迭向張數電告急、並堅請勿殺鄭、暫留以爲質、張閱此電報大怒、以劉志陸電保鄭金聲、係留鄭以作質、而爲兩軍交換之準備、當以劉有此情係、戰意不堅、不殺鄭則無以激其志、遂決定殺鄭、即諭令軍法處即日執行、軍法處奉令於翌晨將鄭提出槍決、鄭臨刑前尙向軍法官稱、昨天我還同督辦一齊吃飯、沒有談到這個問題、我想再見一次督辦說話、軍法官謂督辦命令已下、

就請師長昇天罷

鄭長嘆一語、遂由軍士將鄭擁上汽車、在濟南南圍子門外地方執行槍決、鄭臨刑時、神色自若、亦可謂之從容就義矣、此張殺鄭之經過、不期今日因果循環、而張竟身食其報云、

馬占山公子來滬

◎南京十日中央社電、馬奎十日由京赴滬、籌設黑省府駐滬辦事處、

諸君如要照相請到

鶴群照相館

可以得到艷麗的相片而且代價是實在低廉極了

注意特價

四寸美術照八張一元

放大 廿四寸每張二元 十八寸每張元半 十寸兩張元半

地址 提籃橋東百老匯路四〇二號

電話 五二一一四

潤面護膚劑

孩兒面

柔化肌理，消除斑痣，常日搽用，駐顏不老。

上海中法藥房發行

培德領帶公司

各界來函再行繼續特別優待祇一星期

大廉價

最後機會 請勿錯過

月月紅

專治 月經結滯 瘀血不清

爲婦女唯一聖藥

五洲大藥房發行

每瓶洋一元 各處藥房均售

永華公司

上海法租界大馬路 西新橋街口

特別犧牲第二日

本公司營業時間上午九時起至下午十一時止

綢緞部 犧牲
新花雁𦅜綢一萬尺每尺五角八分
格子全毛華達呢二萬尺 每尺八角七分
賣完為止

化粧部
棕欖香皂二千塊 每塊一角四分（售完為止）
孔士檀香粉 每盒一元
大美容霜 一元
大荷花香皂五塊一元
露斯林美髮漿每瓶二角

皮夾部
1563 機關跳舞皮夾 每只四元五角
1544 機關紋皮手提夾 每只四元八角
大號新式手提皮夾 每只二元八角

呢帽部
雅利平邊呢帽 每頂四元五角
意國平邊呢帽 每頂四元九角
平邊毛呢帽 每頂六元五角
惠鐵生毛呢帽 九元七角五分

綢緞部
雁𦅜綢 每尺七角八分
新花毛葛 每尺四角五分
新花綢紗 每尺五角八分
巴黎花軟緞 每尺八角五分
新出天錦綢 每尺三角八分
條子紡綢 每尺二角九分

呢絨部
夾色毛嗶嘰華達呢 每尺一元三角半
全毛華達呢 每尺一元
條子法蘭絨 每尺二角五分
維也納 每尺一元二角八分
光耀呢精 每尺兩元四角五分

布疋部
國產維也納 每尺四角
條子華達呢 每尺二角二分
國貨法蘭絨 每尺一角一分
格子旗袍布 每尺二角九分

皮箱部
廿七寸 黑漆籐箱 每只四元
廿八寸 黑漆籐箱 每只四元五角
廿寸 硬蓋牛皮箱 每只四元九角五分
廿六寸 軟蓋牛皮箱 每只十一元五角

料器部
大號平光玻璃杯 每只八角
二號又 又 七角
三號又 又 六角

我們的犧牲日
三幅老牌西式衛生衫
一磅抗字牌金膽水瓶
繼續犧牲
一千件 每件九角五分
原價一元六角半 減售一元
限買一樣

襪子部
長統女絲襪 三雙一元
摩登跳舞絲襪 一元兩雙
長統男絲襪 三雙一元
格子文化襪 一元五雙
花旗寶塔牌 原價每雙五元六角 減售每雙九角

手帕部
廿八寸 條子蔴紗巾 每打一元二角五分
印花 小蔴紗巾 每打一元
真蔴紗巾 每打二元五角

西裝部
白金袖鈕 每副二角五
印度綢領帶 一元兩條
百老匯領花 每元三只
法國皮鞋刷 每只一元五分

被頭部
衛生毛葛被 每條三元五角
真毛葛被面 每條六元五角
四尺半 式丁綢被頭 每條六元五角
五尺 新花方頂帳 每頂十一元五角

毯子部
俄國軟毛床毯 原價八十…
德國全毛格子車毯 減售每條四十二元五角
加大 雙毛毛巾被 每條四元六角
花旗大號五彩絲絨毯 每條十元
英國三色兩面毛毯 每條二元九角半

毛巾部
軟質毛巾 每打一元一角五分
雙毛嘉字毛巾 每打一元八角
學生繡花枕套 每只六角五分
電機繡花枕套 每只六角五分

鋼精部
廿九寸 鋼精厚料鍋 每只九角五分
廿寸 鋼精厚料鍋 每只一元一角
廿四寸 木耳鋼精飯鍋 每只一元二角五分
廿六寸 木耳鋼精飯鍋 每只一元八角

什件部
國貨 老牌晴雨料 每雙一元
新出 花毛葛女跑鞋 每雙七角五分
機長統男襪 四雙一元
民族 真日男套鞋 每雙一元

引翔鄉今日賽馬

本會於九月十一日賽馬兩天 准下午一點半鐘起步
▲搖彩套頭票▼
每天售洋三十四元 請至靜安寺路七七〇號本會購取 再馬書可向本會及五馬路順[illegible]印刷公司四川路祥記書店購取 此佈
上海中國賽馬會啓

大凡世事紛紜之際，如有力量堅固之事業或人才，兀然不動，即大勢之變化，亦可因此而漸臻安定，此古人所謂人定勝天也，世間經濟界之情形，於此更形顯著，本會自辦至今，其間經過世事之變化，不知凡幾，本會無論何時，皆能兀然不動，一如常態，是本會內力之堅固，已可想見，是以二十年來，會務蒸蒸日上，五萬元之特獎，已由一個而推及於第二個，一二三四等獎，每種已各有五十七個，儲戶總額，已有十一萬四千餘會，是人定勝天之說，已可徵信，而其原因，即在於本會事業之堅固也，有志儲蓄諸君，請速來入會，此佈

詳章函索即奉

上海法租界愛多亞路七號

萬國儲蓄會啓

中華書局出版
最新出最完善的高級中學教科書

本局所出中小學教科書，完善適用，久為國人所共知，用不着我們宣傳。近遵教育部課程標準，編印高中教科書，今夏陸續出版。其特色有五：(一)各書均民國廿一年出版，編制適合，材料新穎。(二)編著者都是該科有權威的專家。如李權時博士、莊澤宣博士、廖世承博士、胡[illegible]安博士、俞子夷先生、吳澤霖先生、李儒勉先生、余介石先生、陳兼善先生、費鴻年先生、吳研因先生、張宗麟先生、杜定友先生、孟憲承先生、常導之先生、楊汝梅先生、王效文先生……等，在我國現時代，對於其研究的某科，皆有特別的貢獻。(三)各書體例一律。社會科學及教育科方面，每編之末有參考書，提問要點，其須實習有指定工作。在自然科學方面，每編之末，都有習題。(四)各書都用語體文，明白曉暢。(五)各書正文用新四號字排，比老四號字略小，比老五號字略大。既可比老四號字略省篇幅，又不似老五號字之費目力。

【道歉】各書出版未久，各省紛紛采購，有已再版者，有已售缺正在再版者，有存書無多即將再版者，倘遇某書一時缺書，希望候兩星期，一定可以應命。

‖高級中學用新中華教科書‖

普通科

新中華國文……沈頤編 全六冊 第一二冊各九角 第三冊一元
新中華英語讀本……李儒勉編……三冊 第一冊九角
新中華高等英文法……沈步洲 王祖廉編……一冊……一元二角
新中華本國史……金兆梓編……上冊……一元二角
新中華本國地理……葛綏成編……一冊……一元三角
新中華外國地理……鄭昶編……一冊……一元三角
新中華自然地理……楊文洵編……一冊……一元一角
新中華代數學……余介石編……一冊……一元六角
解析幾何學……黃泰編……一冊……九角
新中華化學……黃德溥編……二冊 各一元
新中華生物學……陳兼善編……一冊……一元五角
三S平面幾何學……仲光然等譯……一冊……不日出版
三S立體幾何學……仲光然等譯……一冊……不日出版

師範科

新中華生物學……費鴻年編……一冊……一元四角
新中華社會學及社會問題……吳澤霖編……一冊……一元
新中華教育概論……莊澤宣編……一冊……一元三角
新中華教育測驗與統計……廖世承編……一冊……一元
新中華小學教學法……吳研因 吳增芥編……一冊……一元四角
新中華小學行政……俞子夷編……一冊……八角
新中華健康教育……胡定安 何煒奎編……一冊……七角半
新中華小學教師應用工藝……姜丹書編……一冊……一元
新中華小學教師應用音樂……朱穌典編……一冊……一元三角
新中華實習指導……胡叔異編……一冊……八角半
新中華民眾教育……甘豫源編……一冊……八角
新中華幼稚教育……張宗麟編……一冊……一元
新中華圖書管理學……杜定友編……一冊……一元四角
新中華教育史……孟憲承編……一冊……一元四角
新中華比較教育……常導之編……一冊……八角半

商科

新中華經濟概論……李權時編……一冊……八角
新中華商業概論……周憲文編……一冊……二元
新中華會計及審計……楊汝梅編……一冊……一元六角
新中華商法……王效文編……一冊……一元三角

各科均印有樣本如承索閱請用明信片通知上海靜安寺路中華書局推廣部當即奉贈

(壬118)

黑省我軍開始反攻

◎南京十日電、馬占山八日由黑河通電誓師討伐、該電於十日到京、原文長千餘字、共分三段、首敘過去歷次戰鬬經過、次報告討賊戰略、末貢獻中央、申述團結救國意旨、並有不斬渠魁誓不生還等語、

◎北平十日電、平方接馬占山由黑河轉來七日電、向海倫拜泉兩路開始反攻、馬部主力軍已抵海倫附近、馬親在龍門指揮、中東線扎蘭屯張香閣旅反正後、黑垣日軍恐慌、晚七時戒嚴、

土門嶺隧道內 日兵車猛撞

◎長春十日日聯社電、日軍用列車與鐵甲車、昨日下午五時、在吉長線土門嶺隧洞內猛撞、現已發見外者二、傷者七、因洞內暗黑、未明詳情、

耿繼周擊敗日軍 向彰武進攻

◎北平十日電、義軍耿繼周部、二日沿打通路與日軍接觸、日軍不支、耿部佔馮家窩堡站、刻向彰武進攻、

義軍攻安東北方

◎瀋陽十日日聯社電、義勇軍五百、於八日晨襲擊安東北方地帶、與朝鮮國境日軍部隊交戰二小時後始退、日軍死一人、傷兩人、

中日直接交涉準備進行

有吉回滬後之日方表示

李頓前曾評論　須俟我方會信

抵貨問題已見轉機　調駐海軍亦經就緒

日本駐華公使有吉明由京返滬後、日來正從事召集領署各重要人員及海軍長官研討對華種種問題、茲將關於日方最近進行狀況、探誌如下、

軍政會議內容 新任公使有吉上週由京來滬、除與日總領事會商各項對華辦法外、並召駐滬海軍軍事長官會議、連日此項集議、時有舉行、其內容不外平復興日僑經營各業、應付抗日團體及調駐海軍等問題、據駐滬日領署發言人談、各事均已相當就緒云、

直接交涉進行 日方以承認僞國期在即、除一面積極佈置承認手續外、並進行對華直接交涉、據日方聲稱、國聯調查團李頓爵士、曾對中日兩國當局諄勸進行直接交涉、有吉公使對此業已準備一切、總之此案須候華方音信、但爲期則不遠云、

矢野卽將返平 駐華使館參贊矢野、前以重光公使因傷缺席、特由平來滬代理公使職務、現以有吉業經抵任、矢野定本月內將返平云、

抵貨已見轉機 昨據日使館某要員談、抵貨問題、自經日海軍司令向上海吳市長提出抗議後、曾得吳氏圓滿答復、現下反日各救國團體舉動、較前稍佳、此後對華貿易、或有轉機希望云云、

石曼牛夫人號啕大哭

陳果夫立夫均到杭

殮陳駪夫

口臨時治喪處　蛋圓中爲陳駪夫慘死入殮前留影　（鳳子）

杭州訊、九日晨軍政部航空學校T-08號飛機肇事、映教官石曼牛、及陳英士之長公子駪夫、經過詳情已誌昨日時報、昨日上午九時、先殮之石教官靈柩、由校方舉行公祭、正行祭禮時、石之夫人、以昨日未見伊夫歸來、特至校詢問、眼見校方同人公祭、知係肇禍、直至靈棚、則死者果爲伊夫石曼牛、乃嚎啕痛哭、當經校方力加勸慰、始含淚易服、扶柩暫厝筧橋附近之長佛寺、至陳駪夫家屬、其伯父勤士、偕陳立夫之夫人於九日晚到杭後、當向高義泰號定製全綢殮衣全副、十日下午一時、偕保安處長竺鳴濤、同赴城站接陳果夫・陳立夫・陳果夫夫人、駪夫之弟祖燕及湖社鈕師愈等、出站後、即乘汽車逕赴筧橋飛機場、時駪夫之屍、已由航空校備衣衾穿着整齊、果夫立夫等夫婦下車入內、一見屍體、均放聲大哭、少頃、屍體更換衣衾、因骨骼已碎、肌肉變化、不能更換、即用原衣於四時三十分入殮外、以定製之衣、覆於屍上、到場弔唁者、除戚族外、有保安處竺鳴濤・公安局長何雲等・至航校方面、毛校長未到、由教育長致祭、均行三鞠躬禮、由果夫率同親屬答禮、棺殮畢、用航空學校卡車、裝載駛赴杭長路武林門外站上暫停、陳果夫等均親自送至該處、由保安處派隊守靈、預定明（十一）晨運柩回湖州原籍、

◎南京十日電、杭航校第五號及第八號飛機、九日晨飛空練習、互撞失事、死教官石曼牛及陳英士長子駪夫、航空署已電毛邦初航空校長查詢失事眞相、

常州兩商店 飛來炸彈

常州十日電、西瀛里天豐泰洋貨號、十日晚七時、被擲一炸彈、中店內玻璃亮台、頓

蔣作賓直接訪問荒木

◎東京十日電通電、中國駐日公使蔣作賓氏、本日上午訪荒木陸相、關於時局、交換重要意見、蔣公使在席上陳述意見、謂一、有無確立中日親善及東洋永遠和平之道、二、日本有不日承認滿洲國之說、但在以前如有解決之法、中國願竭全力、荒木陸相說明日本之立場云、確立中日親善及東洋永遠和平、爲日本所最希望、日本對此努力多年、即現在亦爲此目的而努力、惟欲解決東洋大局、不能拘於過去事實、須彼此開誠佈公以臨之、滿洲國之成立、已逾半年、此爲過去之事、拘泥如斯過去之事、殊爲不可、望熟察大局、以可能之方法、謀今後之解決云、

日承認僞國諮詢樞府

定十四日正式發表

◎東京十日電通社電、齋藤首相於下午五時十分、偕同內田外相往葉山御用邸謁日皇、詳奏承認滿洲國之準備手續、要請諮詢樞密院、樞府十一日將審查完畢、待十二日奏請臨時本會議、十三日開閣議、十四日將正式發表承認滿洲國之聲明、

◎東京十日路透社電、日本定九月十四日正式承認「滿洲國」、較九一八事件之紀念日早四天、承認「滿洲國」之草約、已由首相外相於今日午後呈遞日皇、此事現由樞密會議審查、約十二日可審查告畢、據官場消息、次日即正式承認「滿洲國」、

傀儡限制結婚

瀋陽九日日聯社電、滿洲國政府當局爲出產強硬種族起見、頒制定婚姻法、男子非達二十以上、女子十八歲以上、不准結婚、如有違反此法者、政府罰其父母、

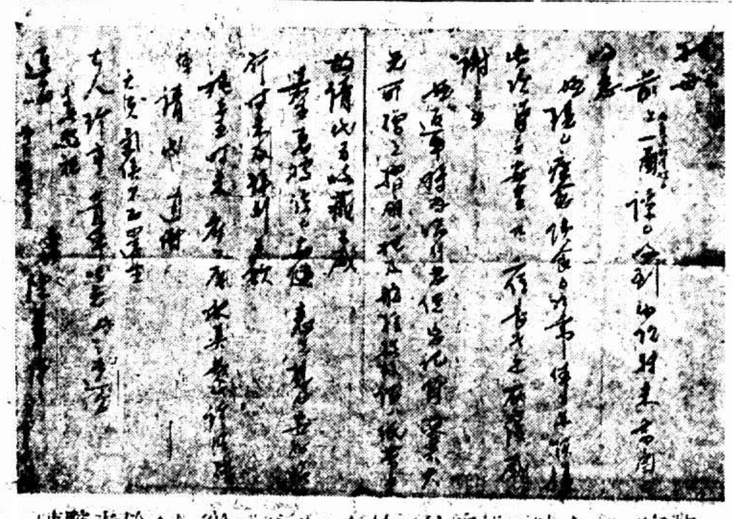

陳駪夫於入航空學校前・本月四日致其表姑女士書・字跡尚挺秀・（鳳子）

鄭國有不免一死

香港律師界認爲

▼臬庭定明日宣判

◎香港十日電、臬署息、鄭國有將於十二日晨十時宣判、所聘曾健勃打兩律師已離港遊歷、是日由林泉和布律端兩律師到庭主理、鄭恐如判死刑、即提出上訴、據律師界息、鄭恐不免處死刑、曾某離港實有罪云、

熱河近稍平靜

◎北平十日電、十日孟昭田談、熱河平靜、湯玉麟來電極簡單、南嶺子一帶防務鞏固、由該地至北票爲熱軍護路隊駐守

熱察義軍聯絡抗日

民團兩萬人助戰

◎北平八日路透社電、熱河與察哈爾義勇軍迄今各自爲戰、不相聯絡、今則已結合成一熱察義勇軍軍事處、以便協力抗拒南滿之日軍、軍事處已於九月一日成立、通電全國、誓死抗敵、熱察義勇軍現謀攻擊、義縣綏中、以斷日軍歸路、義勇軍人數未悉、據軍事處聲稱、除義勇軍外、赤峰等處尚有民團約二萬人、可資助戰、

花旗銀行攝影事

美駐日大使向日抗議

◎東京十日電通電、駐日美國大使克里儒氏、本日午後、訪問內田外相、對於花旗銀行在大阪神戶及在滿支店攝影各官衙事件之新聞記者事、喚起注意、並希望日本政府聲明該銀行所攝照片、並無何等軍事目的云、

美國人造絲大漲

◎紐約九日哈瓦斯社電、美國人造絲業狀況、大有起色、所有存貨、業於七月中銷罄、故生產得以積極推進、各廠皆以全力工作、人造絲價、平均漲高百分之十至十二云、

美參謀總長赴波 報守緘默

◎莫斯科九日國民社電、美國參謀總長麥克亞瑣將軍在波蘭參觀秋操之舉、蘇俄報紙絕無評論、即赤衛軍中央機關報亦一反常例、僅紀事實、不加評論、更可注意者、各國報紙皆載麥克亞瑣將軍赴波蘭與美國某工程師奇異新發明有關、獨俄報不載此說、

○華沙十日哈瓦斯社電、據波蘭某報紙載倫敦通信、英國政界方面、對於波蘭與蘇俄之外交關係、十分重視、倫敦方面推測、如在波蘭與蘇俄邊界、與法德間之萊茵河邊界相類、建立一軍備區域、則對於歐洲和平、將大有裨益、華沙與莫斯科政府間、新近簽訂不侵犯條約、此舉實有重要意義云、

日貿易 輸出激減

◎東京十日日聯社電、大藏省發表九月上旬日本對外貿易之概數如次（單位千圓）輸出四二・九三二、輸入二九・三〇三、共計七二・二四三、出超一四・六二八、九月上旬之出超比較八月上旬減半、其原因輸出減少一千一百萬圓、而輸入增加其數、蓋本月棉花之輸入大有增加故也、輸出品中生絲出額與前旬相同、然棉紗布減少二百萬圓、

談談張宗昌（老漢）

張宗昌以非命死於濟南車站、綜其一生、貪財、好色、嗜殺、種怨已多、因果循環、決非意外、微以徐又錚廊坊前事、既相類似。與張同爲東魯之褚玉璞、畢庶澄、又早已升天、（與張並稱關獻之李景林亦於前歲病死濟南。）此數人者、皆民十五前橫行河朔、炙手可熱之人物、而皆不得其死、雖於山東、死於山東、然則張氏今日亦可謂得其地得其所矣。

事出之後平津濟各報記載盈篇、乃至街談巷議紛紛不絕、蓋其人雖甚無道理、現在處境更不足重輕。惟以其過去之行徑奇橫絕謬、所貽於國家、所種於社會者影響甚大。印像極深而普。故眾口喧騰引爲談料、大率於鄭而佩其義勇、於張耕論爲當然。間有譽其慷慨直爽有俠氣者。亦不過藉以諷世。若果連「綠林大學畢業」都算是難能可貴、則今之中國倘成何世界乎。張於九一八國難後、未受日人運動、自言「張宗昌不做張邦昌」、確係事實。晚節似小有可稱。然證以魯人輿論、既指其十八年勾結日人擾亂煙台之前事、刺客鄭繼成供中又指爲五三慘案之禍首、且彼在魯失敗後即逃避扶桑、受庇日人、並不能如吳佩孚之不入租界、則若加以「愛國」之褒、恐此君在地下亦不能無怍耳。

現在且說幾樁軼事、以助談資。張之徵號、狠有幾個不三不四的：

（一）綠林大學畢業生

近二十年中大學林立、名目繁多。惟張自稱爲「綠林大學畢業、」「綠林」之名是張先生的特別創作、惜不知是何科目、曾否立案、校長是否前清狀元—（張督魯時、辦山東大學、延王壽彭爲校長。王爲清癸卯科狀元、濰縣人、與張（掖縣人）爲萊州同鄉、引爲至榮、至王之學問如何、有無新知識、非其所知非其所問也）—教科書是否殿版十三經—（張督魯時、出重資仿殿板刻十三經、希附庸博雅）—。惟綠林幫會中確有條目、所謂「盜亦有道」、舉其一例、如寶墩路劫行人、仍留餘資、作被劫者還鄉的盤費是也。又如「掠富濟貧」「不犯淫戒」在綠林條教中、尚不失爲有點道理者。未知張氏修學時、曾否體會無遺耳。

（二）效坤元年大皇帝

張在民十四五間、權勢無比、氣焰薰天、忘其所以。自云若非有張作霖在上、便立刻登位、建號效坤元年、效坤即其字也。時人譏別人的名字、只作甚麼威字將軍上冠字之用。此君之台篆竟作皇帝建元之需、亦屬想入非非。

（三）義威上將軍

北派當國時、咸喜享有上將軍之稱。此種稱號、創於袁世凱之設將軍府。至張作霖以「上將軍」發號施令、羣下慕之。（因「大帥」、「督辦」等稱太普通也）。民十四五間直系閣員代閣時代、以威字將軍贈予張作霖手下諸將。張學良爲良威將軍、褚玉璞爲璞威將軍、皆許而不受。—（因非張作霖所授）—張宗昌則爲「義威上將軍」、儼與張作霖之鎮威上將軍並稱、因礙於作霖方面、亦只得發一辭電、語甚空洞。而在魯省則已高竪「義威上將軍」之大纛旗、命羣下稱「上將軍、」且於東關大清河上建「義威橋」以紀其盛。居然又一張上將軍矣。「上將軍」之稱、有一甚大之便利、即不管在位在野、可以永遠帶在身上、好像前清的封典一樣。

九一八以後、吳佩孚與張宗昌先後到平。吳氏居宅仍稱孚威上將軍府、其兵弁出外、帽簷上仍有孚威字樣。而張之「義威上將軍」則無人提及。或云、從前勢盛時、因爲作霖在上、亦不好意思在北京稱上將軍、現在失勢閑居、而人望又遠不及吳氏、只可將此銜衝藏而不露。故張之義威上將軍只是山東的上將軍、半明半暗者、亦其特別的歷史也。

索贖欵廿五萬

牛莊兩英人被綁

英軍事參贊出平赴瀋營救

◎牛莊十日路透社電、星期三晨擄去二英人之匪、現要索贖款二十五萬、英當局聲稱、「滿洲國」政府負有維持中東治安秩序之責、故無論取贖英人需款幾何、應由該政府償付云、聞信匪徒刦在大石橋南面之太平山、

◎北平十日路透社電、北平英軍事參贊史泰白爾今夜起程赴瀋陽、助該處英總領事辦理二英人被擄事、且以如須派員赴匪穴、則該處不可無人襄助也、

孔荷寵竄修水

◎漢口十日電、何成濬十日談、孔匪荷寵被痛擊、已率殘部竄修水、鄂南殘匪、在搜剿中、

◎漢口十日電、孔荷寵率殘部退修水境、一部留鄂南龍港燕厦、何成濬令某某兩師向前追擊、

衛立煌電告 克新集獲飛機兩架

◎南京十日電、衛立煌電京稱、九日克復新集、搗毀僞軍委會、並獲列寧號馬克司號飛機各一架、及其他軍用品甚多、

◎漢口十日電、衛立煌部分兩縱隊總攻新集、自七日血戰至九日午、將新集完全克復、斬獲甚多、僞總部兵工廠醫院均摧毀、並獲飛機兩架、餘匪東竄、

玻巴不宣而戰

波克隆砲台附近戰烈

◎阿根廷京城十日路透社電、玻璃維亞與巴拉圭兩國軍隊已在邊界森林開戰、陣線頗長、巴自稱已奪得玻軍之波克隆砲臺、在過去二十四小時內、飛機與砲參加該砲臺四周之戰爭、聞雙方死傷不少、戰事於昨日黎明時開始、玻軍由波克隆砲臺攻巴方之砲臺與伐倫夏砲壘、用側擊向之轟擊、但巴軍固守不讓、反攻得利、巴政府未得中立國任何文件、在華盛頓之中立國何以寂無聲息、殊難瞭解、其中有謂巴玻與問題之關係云、現雙方均不宣而戰相責、

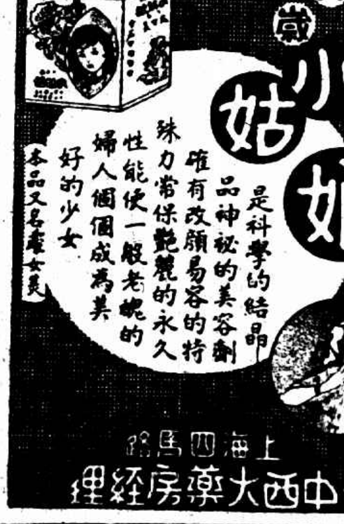

滋大昶官醬園 槳燒酒行 擇於國歷九月十一日正式開幕
大廉價一月犧牲血本以廣招徠廣告

本醬園酒行不惜鉅資特在上海北江西路海寗路北首自建五開間三層樓石庫門大洋房爲發行所電話四一五五五敦聘專門技師設廠製造各種著名佳釀伏醬秋油並搜羅全國著名國產日常家用必需食品有美必備無麗不臻以毅力恒心提倡國貨爲宗旨玆於開幕之始不論零躉批發一槪大放盤一月犧牲血本以廣招徠希以酬答惠顧者之雅意也今將營業節目摘其大略者分誌於后

虎骨木瓜酒　黑白糯米酒　去皮芝麻醬　退衣花生醬　天廚味精　醬油精汁　天津白玫瑰

各貨花色繁多不及詳載

地址北江西路海寗路北首 電話四一五五五號

開明書店讀書運動週

本店出版圖書素以內容精審裝印完美爲讀者所稱許惟因定價力求低廉故歷來槪照實價發售絕不因襲坊間高擡價目隨時大廉價之惡習玆爲獎勵學子讀書起見特從本年九月份起規定讀書運動週辦法將出版各書分成若干類逢星期日提出一類書籍發售特價一天下列各書在今日均照實價七折發售但以向上海總發行所現購爲限分店經售處及外埠函購槪不照辦

第二週　翻譯小說類

柴霍甫短篇小說集（共八冊）	趙景深	每冊一元四角	
綺零人日記及愛與死	樊仲雲	七角	
十五封信	樊仲雲	二角五分	
血痕	鄭振鐸	精本一元七角 普及本	
十日談	黃石・胡簪雲	三元五角	
水上	謝六逸	六角五分	
薇娜	黃源	六角五分	
南夜末央	章克標	六角五分	
綠	法布爾	九角	
法國名家小說傑作	李青崖	五角五分	
法國名家小說集	徐蔚南	精本五角五分 普及本三角五分	
法國短篇小說集	曾仲鳴	四角五分	
少女之誓	沙多勃易盎・舒	精本六角五分 普及本五角	
少女的夢	王了一	五角	
沙弗	王了一	精本一元 普及本八角	
愁斯丹和綺瑟	朱稽・柏地	七角	
哈代短篇小說選	顧仲彝	精本七角五分 普及本五角五分	
瀛湖	施蟄存	精本一元三角五分 普及本一元	
燕語	施蟄存	精本一元二角五分 普及本一元	
戰後	沈叔之	精本二角五分	
國木田獨步集	夏丏尊	一元七角	
芥川龍之介集	夏丏尊等	精本六角五分 普及本五角	
菊池寬集	章克標	七角	
谷崎潤一郎集	章克標	七角五分	
夏目漱石集	章克標	精本八角 普及本五角	
日本小說集血痕	周作人	九角五分	
現代日本小說	侍桁	八角五分	
世界短篇小說集大空	周作人	一元一角	
世界短篇小說集雪人	沈雁冰	一元四角	

C.160

送禮最宜

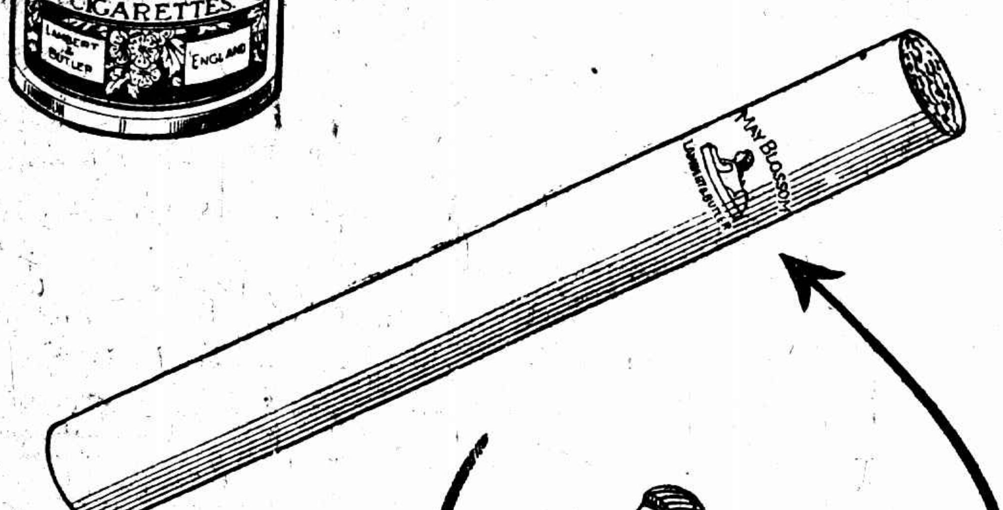

品質高貴　價錢公道

蘭勃脫白脫勒公司著名出品

CNA 39

浙保安隊 江山擊退贛匪

杭州訊、贛匪周元煌部、以二團之衆、及徒手農匪三千餘人、於七日由魚梁南邊、（閩界）竄入浙邊、圖擾江山二十八都地方、該地自經前度被蹂躪後、已有嚴重戒備、保安隊三七兩團、均集中於此、故匪來至此、即轉向西北而行、八日下午三時、第七團由團長陳芝範、率全團兵力、迎頭衝擊、激戰三小時、匪衆不支、乃仍由魚梁退入九牧、越二度關、退入廣豐南境王家山童家坂老巢、保安隊現正在肅清散匪、

閩省府擬裁禁煙會 莆田又發生鴉片戰事

福州通信、閩省下游各縣去歲播種煙苗、已成過去不可掩之事實、省會之鴉片公賣雖經各界劇烈反對而中止、但煙禁廢弛、則亦無可諱言、禁煙委員雖定有禁種禁吸禁運各項辦法、並無一事可以實行、最近綏靖公署主張厲行禁煙、除通令各部隊暨各縣長遵照厲禁外、並函請省政府請即令飭省禁煙委員會認眞督促、並將該會奉令所擬禁種禁吸禁運各項詳細辦法及各縣查禁情形即日函復、但省府對禁煙會久存裁撤之意、近日編製廿一年度新預算、已決定將禁煙會裁撤、其禁煙職務則併歸民政廳辦理、爲節省經費計、裁一禁煙會亦無補於財政、而爲禁煙前途計、則失一督促之機關矣、

閩南之煙苗雖均已收穫、而軍隊所徵之煙苗稅則尚未結束、莆田之東沙則更以抗納煙苗稅事、激成軍民之戰、當煙苗下種之時、莆田無地不種、東沙自不能例外、煙苗收成之後、鄉民輸納煙稅無敢或後、獨東沙一區民風強悍、抗不照納、於是昔之剿匪指揮今之省三旅副旅長何顯祖即派兵往禽辦、鄉民亦出槍抵抗、結果何部之兵、均棄甲曳兵而返、煙苗稅仍無着落、近何氏又向該旅第二團棻濟川團長處撥得大砲一尊、由何氏親率所部赴東沙、鄉民仍抵抗、官方砲火攻擊、民方現尚維持陣線、最短期內恐難解決云、

火柴大王遺物拍賣

購者如擬如狂爭出鉅價獲得
一咖啡壺較原值高二十餘倍

◎瑞典京城九日國民社電、火柴大王克魯格身後遺物、今日在此處克氏生前寓所內拍賣、購者極爲踴躍、爭出重價、毫不吝惜、即尋常一咖啡壺、若有謂克氏生前嘗夜半親手以此製咖啡自飲者、人人爭欲得之、結果拍賣之價、遠出一壺原值二十餘倍、即一普通銅質煙灰盤、亦售得八十克魯納（金幣名）、一床單竟獲價三百克魯納、其他可知、而購者尚如擬如狂、以先得爲榮、是誠拍賣界前所未聞之事、而亦莫知其所以然也、

十九路軍籌設 抗日殘廢軍人敎養院

◎香港十日電、十九路後方十日午召集各界代表大會、籌設淞滬抗日殘廢軍人敎養院、推林雲陔主席、通過㈠籌委會簡章、㈡擇定惠州會館爲會所、㈢推陳濟棠李宗仁唐紹儀鄧澤如蕭佛成林雲陔鄒魯七人爲倡辦員、㈣推劉紀文等六十四人爲籌委、㈤請政府撥開辦及經常費、㈥發捐册募捐

橫濱暴雨爲災

◎橫濱十日電通社電、市內因昨夜來之暴雨、致市民死者七名、重傷五名、失踪者一名、其他房屋全毀者十二戶、半毀七戶、山崖崩潰者廿九處

國府減俸三成

◎南京十日電通電、財政部決定從十月起、國府職員薪俸、一律減三成發給

于學忠赴津

◎北平十日電、于學忠專車、十日晨九時十分離平開津、于在站談、准十一日就職、

西南執委會 請討伐東北叛逆

◎南京十日電、西南執行委員會開十日有電到京、請中央明令討伐東北叛逆、出師關外、收復失地、並請照章召集三中全會、

牛蘭判決書送達

◎南京十日電、牛蘭夫婦判決書、十日已由蘇高等法院由蘇寄京、交江寧地方法院送達牛蘭

趙不廉到平

◎北平十日電、趙不廉十日由晉到平、趙談定十一日由平入京、晉南沿汾河各縣現仍在水中、虎疫亦猖獗、惟地方尚安謐、

南通 公運無保障 土販退約

南通實行鴉片公運、已運到鴉片三批、乃最近法院派警、對土販拿緝、各土販以毫無保障、且須抽之捐每三角一分、貨到即須繳價、亦無利可圖、刻已實行退約、鴉片公運現陷於停頓、

常州 鎗決五盜匪

本邑第四區奔牛[illegible]周小和尙等五名、自去年向縣政府自首、後准保釋回里、今春又勾結黨羽陳命春等三匪、潛居家中、四出綁架搶劫、鄉被害各業主一再到縣密告、派警下鄉將五匪同時拿獲、審訊終結、按例呈報省府、准處死刑、於十日上午十時、綁赴刑場、執行槍決、

蘇州 縣地方費抵借九萬

水上公安警察隊、高院監獄囚糧費及教育經費等、共積欠廿餘萬元、因無法應付、十日下午二時、縣府召集銀行田賦三業磋商辦法、籌措借款、以維治安、當決定共借九萬元、每月担任三萬元、於下月中一交由縣府分發、以下忙地價稅作抵、三月爲限、利息一分三厘、尚少十餘萬元、縣府正在設法籌措、

泗陽 剿匪獲救肉票四十餘

[illegible]泗陽單仁集・穿城・丁家嘴一帶股匪、經陳調元部一三六旅二七三團、迭次痛剿、斃匪百餘、餘匪星散、該旅三團、現仍向防堵剿、並將燬匪彭家寬・劉玉良等、解交泗陽縣政府訊辦、又駐紮皖泗之施旅周團、在洪澤湖內、與匪接觸、斃匪二十餘名、獲槍三支、打落肉票八十餘名、匪向湖邊竄逸、周團李營、刻在魏家集趕辦一帶搜勦、

大陸商場

三層樓寫字間召租

本商場四五六三層寫字間早經租賃一空致後來者向隅良深抱歉玆特將三樓改闢寫字間業已動工共計大小房間七十餘號本月底工竣各界如欲定租者請從速赴敝事務所面洽爲荷再如有大公司洋行及各種事務機關需用地位較多擬整租數間者務請及早至敝處參閱圖樣若須改動裝修亦可洽商辦理倘前大惠顧未能報命之處尙祈原諒
想云

大陸商場事務所啓

地址南京路本商場五樓二四二號　電話九二二〇〇

好萊塢花紙行

六馬路分行九月十日開幕

本行爲便利北市顧客起見特在六馬路中央大戲院對門分設支行歡迎各界惠臨賜教電話九四七七三

專運美術裱壁花紙科學裱糊裝璜房間如承惠顧定能滿意

總行三馬路三一二三〇四九五〇二 電話

止咳保肺片

治咳明星

定價 小盒三角 大盒六角

——全國各大藥房均有經售——

功能鎭咳化痰潤肺防癆不論新老咳嗽指日可愈

上海望平街 愛華製藥社發行

錦泰西服店

霞飛路嵩山路西首

破天荒大減價三十天

四種特別犧牲品

頭等全毛 嗶嘰 每套原價四十五元 減沽卅二元	上等常青 嗶嘰 每套原價廿八元 減沽二十元
新到條子 花呢 每套原價四十元 減沽廿八元	秋季花呢 大衣 每件原價三十元 減沽二十元

以上應時犧牲品額定每種三百套不限日期定完截止

電話八二一八六四

定製各色西服照原價一律打八折
減價期內概售現金

痔瘡靈藥 掃痔兒

掃痔兒專治一切內外痔瘡、無論新舊痔瘡、〇多年痔管、痔流膿血、〇乙及大便帶血、〇乾燥、〇脫肛、〇一瞬試用、無不奏效、誠以掃痔兒是用現代新藥構成、即坊間所售痔藥、俱屬不及、凡患痔士女、請試用之、每瓶十二定價一元、角每打十二元內外醫科防疹、總發行上海三馬路華洋大藥房、國內各大藥房均有經售

財政部七種公債還本抽籤
昨在銀行公會舉行
二四庫券二十日起付款

報告經過

財政部於昨日在香港路銀行公會舉行七種公債還本抽籤、自下午二時起至三時十分畢、該項公債、計爲關稅擔保二四庫券第十次、民國七年公債第十一次、民國十四年公債第十一次、國民政府財政部善後短期公債第十次、民國十七年金融短期公債第八次、國民政府民國十八年賑災公債第九次、民國十九年關稅公債第七次抽籤還本、二時舉行抽籤、先由主席報告、(一)關稅擔保二四庫券、發行於民國十五年、總額二百四十萬元、業已還本六次、此次爲第七次還本、抽籤一支、應還本銀二萬八千元、(二)民國七年六厘公債發行總額四千五百萬元、業已還本十次、此次係第十一次還本、抽籤一支、應還本銀四十五萬元、(三)民國十四年公債發行總額一千五百萬元、業已還本十次、此次係第十一次還本、抽籤一支、應還本銀十五萬元、(四)國民政府財政部善後短期公債、發行於民國十七年、總額四千萬元、業已還本九次、此次爲第十次還本、抽籤二支、應還本銀八十萬元、(五)民國十七年金融短期公債、發行總額三千萬元、業已還本七次、此次爲第八次還本、抽籤十支、應還本銀三百萬元、(六)民國十八年賑災公債、發行總額一千萬元、業已還本八次、此次爲第九次還本、抽籤一支、應還本銀約二十萬元、(七)民國十九年關稅公債、發行總額八千萬元、業已還本六次、此次爲第七次還本、抽籤一支、應還本銀八十萬元、以上抽中各債券、除關稅擔保二四庫券定於九月二十日開始付款外、其餘六種債票、均定於九月三十日起開始付款、所有中籤債票、應付本銀、均由各地中央中國交通三銀行暨各債券經理付本息、一併

中籤號數

計奧國賠款公債十三號一支、民七六釐公債十九號一支、民十四年公債五十三號一支、財部善後公債零七號三十三號二支、民十七金融短期公債零六號十九號三十號四十號四十四號六十號六十二號七十六號八十三號九十四號十支、民十八振災公債五十五號一支、民十九關稅公債五十三號一支、

西康活佛諾那呼圖克圖
和藹宛如慈母
來滬就醫尚未痊癒
談西康問題……

國府蒙藏委員會委員兼立法院委員西康諾那呼圖克圖、人咸尊稱爲「諾那活佛」、前因來滬就醫、記者曾一度往謁、活佛操蜀語甚流利、和藹可親、宛如慈母、據謂現正實隆醫院醫治、病體尚未痊愈、關於西康問題、(記者問)甘陝川有聯合出兵西康之說、未知確否、(答)此事殊不的確、西康之事、由川兵秉承中央意旨辦理、(問)活佛能否將西康之宗教行政詳細見示、(答)余極願將西康狀況宣示國人、惜不諳漢文、不能寫述、殊覺遺憾、談至此、訪謁者多、乃約下次再作一較長時間之談話、

昨日引翔鄉賽馬成績

第一次(七法郎)本年新摇會馬賽共十三匹馬起步　騎師　磅重
①司脫來脫Straight A.　丁何拉沙　157磅
②阿勃脫來克Abert Lake　孫信永　157磅
③大蒙海特Diamond Head　黃浩　157磅
④果特休末Good Humour　裘謀卓　160磅
⑤賽倫脫潑林Silent Plane II　吳鎮江　163磅
時[illegible]　獨贏[illegible]　馬位[illegible]　搖彩[illegible]　副彩[illegible]

第二次(七法郎)本年新馬賽共十九匹馬起步
①地泡門Deportment　孫信永　156磅
②哈怕亞潑Happy Return　畢浩民　152磅
③特拉愛Drive Away　黃浩　157磅
④華脫哈脫White Heart　杜元凱　157磅
⑤及克Joker　麥根　155磅
時[illegible]　獨贏[illegible]　馬位[illegible]

第三次(一哩)老馬賽共十二匹馬起步
①好司門欵浦色根Horsemanship II　蔣[illegible]　155磅
②退而米愛近Tell Me Again　[illegible]振達　155磅
③司比霞而[illegible]Special K.　孫信永　152磅
④蒙雷愛而卜司Mount Alps　黃浩　158磅
⑤飛愛來特Fiery Lad　陸志和　152磅
時[illegible]　獨贏[illegible]　馬位[illegible]

第四次(五法郎)本年新摇會馬賽共二十匹馬起步
①勒甘及謀Lucky Jim　黃浩　152磅
②開特Kideh　裴謀卓　147磅
③溫寧力格Winninglee　亞石里　146磅
④夫子色根Futsemiao II　蔣雅儀　150磅
⑤度克司愛米Doux Ami　黃清濂　163磅
時[illegible]　獨贏[illegible]　馬位[illegible]

第五次(七法郎)老馬拍賣賽共十四匹馬起步
①泡脫根Punt Gun　畢浩濟　152磅
②溫合司華而白雪克司Prince Walbert VI　孫文舉　150磅
③地軋而摩脫The Guillemot　畢浩民　150磅
④天高Tien Koong　盧振達　150磅
⑤三娑欵浦色根Censorship II　張叔馴　145磅
時[illegible]　獨贏[illegible]　馬位[illegible]

第六次(一哩)老摇會馬賽共十二匹馬起步
①辦勃謀脫克Chamber Music　黃浩　152磅
②太姆司愛而Time Square　孫文舉　152磅
③皮而謀Bill Merchant　陸志和　155磅
④脫勞浦歇浦Troopship　蔣雅儀　149磅
⑤屯波而托會Temple Tower　昆山　[illegible]
時[illegible]　獨贏[illegible]　馬位[illegible]

第七次(一哩四分之一)老馬賽共九匹馬起步
①紐合司New Prince　盧振達　155磅
②慢來倫納Merry Runner　陸志和　160磅
③品亞納Peony　鄔英傑　152磅
④天老麻子Tien Law Motze　麥根　160磅
⑤反羅歇浦Fellowship　司臺合　155磅
時[illegible]　獨贏[illegible]　馬位[illegible]　搖彩[illegible]

第八次(半哩)本年新馬賽共十二匹馬起步
①潑拉士力格Prizeleg　亞石里　154磅
②克拿歇浦Canonship　裴謀卓　155磅
③勿拉雪Flash　好司　160磅
④哈怕凡拉Happy Valley　陸合　151磅
⑤司必林丁摩Sprinting Morn　拿特　157磅
時[illegible]　獨贏[illegible]　馬位[illegible]

第九次(一哩)老馬賽共九匹馬起步
①慢來沙司Merry Thought　陸志和　160磅
②蓋阿Gai Ami　司臺合　158磅
③蓬蓬Bon Bon　黃清濂　151磅
④別斯皮Busy Bee　拿特　158磅
⑤洛克好司Rocking Horse　高懷良　157磅
時[illegible]　獨贏[illegible]　馬位[illegible]

第十次(五法郎)本年新馬賽共十四匹馬起步
①克魯蓀脫蒙Crusade Morn　拿特　162磅
②馬皮司Mobilization　韓志和　157磅
③脫倫脫奈脫Tyrant Knight　孫文舉　147磅
④哈怕太姆Happy Time　丁伯康　151磅
⑤老勒勞Rob Roy　好司　152磅
時[illegible]　獨贏[illegible]　馬位[illegible]　搖彩[illegible]

今日引翔鄉賽馬之預測

第一次(五分之三哩)本年新摇會馬賽①枚瑰花Mei Kuai Hua③阿勃脫來克Abert Lake③勒來石林Key[illegible]
第二次(一哩)本年新摇會馬賽①大蒙海特Diamond Head②果特休末Good Humour③慢來沙司Merry Thought
第三次(四分之三哩)老馬賽①退而米愛近Tell Le Again②司比霞而Special K
第四次(半哩)本年新馬賽①勿拉雪Flash②司必林丁
第五次(七法郎)老摇會馬賽①司必林摩Springing Morn②克拿歇浦Canonship
第六次(一哩)老馬平力賽①辦勃謀脫克Chamber Music②麥倫阿特文丘Midnight Adventure③太姆司愛而Time Square④屯波而托會Temple Tower
第七次(一哩)老馬拍賣賽①溫合司華而白雪克Prince Walbert VI②泡脫根Punt Gun③地軋而摩脫The Guillemot
第八次(一哩)本年新摇會馬賽①司保的衣扶Spotty Eve②溫生溫合司Winsome Prince③夫子色根Futsemiao II
第九次(七法郎)本年新馬賽①地泡門Deportment②及克Joker③哈怕亞潑Happy Return
第十次(一哩四分之一)本年新馬平力賽①白來蒙Breezy Morn②地別軋脫拉而The Big Trial③馬皮司Mobilization
第十一次(九法郎)試跑賽①阿特林Adalin③阿塔夫門色根Attachment II③雪而物好克Silver Hawk

南京路 九華綢緞商店五週紀念
望平街斜對

二十餘萬元秋令花色綢緞　願犧牲大半酬謝新老買客　大減價二十一天

勞資糾紛

華商電氣公司
(華商電氣公司已解決)

工會前常務委員朱漢鶴・湯俊生・周光榮・張若愚等四人因受全體工友之不滿、經工會開除會籍、當時朱等曾自動向公司請假、以圖和緩空氣、乘機再進、旋朱等果又忽向公司請求銷假、全體工友得悉後、相率向公司請假、以作消極抵抗、計凡三十七人之多、致一部份電車以之暫行停駛、交通頗感不便、公司方面亦認爲長此拖延亦非辦法、因由代理車務主任陸仲鹹出面調解、朱等業已不再前去公司工作、請假之三十七名工人、亦已於昨日(十日)由工會代表向公司銷假、定今日到公司繼續工作、一場風波已無形解決云、

絲廠

本市虹口天寶路均安里濤記雲裳兩絲織廠、爲遭戰事影響停業、全廠工人因生計無着、迭次向雲華總廠請願、要求安插、該項糾紛、昨由工人請願代表趙炳元・傳炳泉・李子法・毛和錦等與雲華總廠經理陳如松協商結果、決定由廠方每人發給遣散費十一元解決云、

國慶日滬杭公路通車

杭州九日中央社電、滬杭公路月底可完工、定國慶節通車、

滬區煙兌業今日改選

本市煙兌業同業公會、第二屆執監委員定今日改選、於下午三時假西藏路寧波同鄉會第二屆選舉行大會、屆時並請黨政各機關派員蒞場監視、……出品之上等各牌捲煙、派員到場分贈各會員、

各界雜訊

候補推事黃日升到任　第一特區法院候補推事伍贊顯、奉部令調部、遺缺由司法行政部派黃日升補任、黃氏已於日昨來滬、到院視事云、

五區新區長視事　新任市公安局五區區長文鴻恩、以五區警長何以鳴辭職照准、已委顧克天慶充、新警長奉委後、已於昨日到差視事云、

聯辭之「國難」出版　太原閻錫山之先生、怵於國難阽危、外侮日亟、著國難一冊、王丹揆先生校刊、以昭國人、大凡讀治中之本、在乎……

南路總部拘職員工　紀念堂籌建委員會前以籌建基金不敷甚巨、特提出與商局長溝合兩路員工各捐薪一天、作爲籌建紀念堂基金之需、……

滬東警察署分駐區長　滬東公安局第三區區長余葆貞、隨滬局長辭職照准、遺缺由文局長令調六區區長張鳴鈺回任、各公園於昨日午後二時、偕就汽車一輛、在陸家渡碼頭歡迎張區長到區接事、沿途爆竹之聲不絕、頗極一時之盛、

性病指迷再版出書　大沽路新民里三十四號社會醫學館出版性病指迷爲謝錫章醫師所編、初版時風行一時、現在大加增補、內容比較初版時增加數倍、全書分九章一百冊大節、計六七萬言、凡一切性的疑難、詳述無遺、定價甲部實洋一元、四馬路世界書局、霞飛路生活書店均有代售云、

中孔大鴻樓開幕　虹口狄思威路小菜場南首、新開中江大鴻樓、係吳商胡元堂君等所創辦、業備月餅、於昨日正式開幕、內容佈置華麗、

化、所老式酒館之習慣

泰海創會計師　曾任滬大工廠主任會計員、暨商標局審查員等要職、茲聞在滬執行會計師職務、事務所設於寧波路石路口東方信託公司內、業君於簿理商標案件尤爲周詳、

童工童子軍團核准　上海郵務工會童子軍團已由中國童子軍司令部核准、編列中國童子軍第六四二團、團部設於老靶子路二百卅號郵務工會俱樂部內、

泰康月餅
千花萬樣

各式廣州月餅
各欵蘇式月餅
精製歐化錦裝大月餅
百果豆沙小月餅

敬贈江西金邊彩繪瓷器十萬套

照碼九折　外加贈品

南京路晝錦里口 天綸綢緞局
新到大批國產綢緞一齊大賤特賤
比有三折五折更便宜
不尚虛言　歡迎比較
九月一日起　大減價　廿一天

法國山得爾巴黎白濁丸

藥性王道——奏效神速
一日止痛　三日清濁　七日斷根
新老白濁　立服立效
永遠斷根　無碍生育

上海國民藥房總經理
各埠各大藥房均有出售

泳海珍聞

沒腳蟹 試渡 ◇……英吉利海峽

英國林佛港九日電、美國有聾人徐而學者、兩腳全無、僅能泅水、曾迭作長距離游泳、今晚徐氏、由附近聖馬嘉涉港中發、試圖泅度英法間之衣德海峽、往返時間、擬限七十小時、（哈瓦斯社）

女水怪 打破 ◇……世界耐久紀錄

美國布雷林蓋州聖彼得堡城九日電、當地女游泳家鐵女士、頃以繼續游泳九十八小時之成績、打破世界女子耐久游泳紀錄、（哈瓦斯社）

世界田徑新紀錄

世界業餘體育會 最近承認十二項

百米	杜倫	美	十秒三
四百米	卡爾	美	四六秒二
八百米	漢普遜	英	一分四九秒八
四百米接力	美國隊		四十秒
千六米接力	美國隊		三分八秒二
高欄	賽林思	美	十四秒四
中欄	哈定	美	五二秒
三級跳	南部	日	五一尺七寸
撐竿跳	密勒	美	十四尺一寸八分七
十項運動	鮑休	美	八四六二分二三五
四英里	古素心斯基	波	十九分二秒六
擲餅	赫爾傑斯	波	五二尺八寸

（劉行驥自美寄贈）

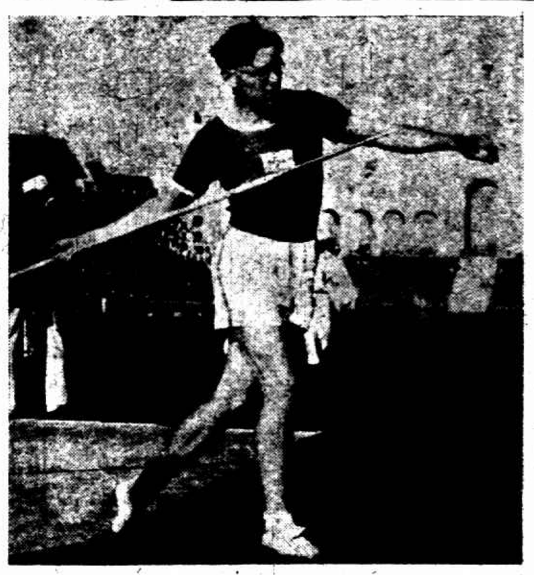

◘世界運動會標槍第一A.耶維能之姿勢、成績七二米七四、打破亞林匹克紀錄、（AP時報特約）

都是決賽 今天兩場網球

羅泊盃…… 林邱雙打要小心

今天運動節目、以霞飛路法商總會之兩幕網球決賽爲最重要、二時三刻起初級單打決賽孫麟方對某西人、繼前場之後羅泊盃決賽

林寶華 邱飛海（中華）對（英國）德孚 惠特

談論着老將邱江 另一場小鄭直取余田光

小鬍子懶得滑稽惹人笑

風吹落葉沙沙響 一半兒適意 一半兒慘凉 梁佩瑜 高坐看台上

十三層房子剛過、該在霞飛路法商總會球場西面看台上面、兩隻紅綠可愛的鵝鵝、旁邊撐着紅的花、綠在一把粉紅傘上、這把粉紅傘的主人、正是天津網球花梁佩瑜、（剛從青島來、眼睛上加了一付眼鏡）旁邊坐的是頭髮很亮的少年網球家林寶華、他們很輕的在談着看台下面的草地網球單打、邱飛海和江道章、爲老將的比賽、說了一會、佩瑜把傘放下、寶華領着她更上兩層看台、介紹佩瑜和上海老將惠特相見、這時候、天空上有一隻鐵鳥飛過去、風吹樹葉、沙沙作響、我說這、一半涼快、一半慘涼

六比一 三盤一樣

邱江兩人的比賽、不時引起碧眼兒和「睡獅國」人的掌聲、因爲老邱今天尚須出席羅泊盃決賽、所以昨天他沒有十分用勁、而且全是中國人的關係、老江也沒有十分難爲他、論技巧、飛海好得多了、幾下長抽、道章頗難招架、但道章機會來時、把球送到網邊、飛海只有目送而已、這是飛海的短處、年紀大一點、氣力不濟、可以替他解釋的、大戰三盤、老江連輸三局、（全是六比一）敗下陣來

邱飛海（六比一 六比一 六比一）江道章

小鬍子 輸給德孚

下面那場、便是高個兒加拿大德孚、（唉、也是今天出席羅泊盃的英國代表）和小鬍子卡那凡洛（葡萄牙人）的征戰、林寶華姍姍走下西方看台、獨坐司令椅、充其裁判員了、小鬍子雖不是高個兒的對手、但有時亦使出程咬金的三板斧、扣他兩記、滑稽的樣兒、頗惹人叫好、德孚究竟是德孚、仗着他個子高、切也斬也、無不如意、連勝二局後、因一時大意、野球太多、竟失一盤、最後努力、方以三比一之總結果、降服卡那凡洛、

德孚（六比二 四比六 六比一 六比四）卡那凡洛

鄭兆佳 敗余田光

鄭兆佳余田光同是滬上網球家中後起之秀、兩人性情和藹、無運動員惡習、是大衆所讚揚的、昨日相遇於草地會高級單打賽、三時半在中華網球場舉行、兩人球藝、余固不弱、鄭屢用一賽、高度抽擊、向左右兩角緊迫、余雖能招架、但球藝居下、終歸失敗、往時余之發球準急獨長、昨日無精彩表演、鄭球急老到、失誤甚少、故結果鄭以直落三全勝

鄭兆佳（六比二 六比一 六比二）余田光

直落三 孫麟方 得草地初級 決賽權

草地會初級單打複賽、孫麟方昨勝西人福勃於中華網球場、孫擊法穩健、態度鎮靜、以三對〇全勝、

孫麟方（六比四 六比三 六比一）福勃

蜀東網球 戰勝二十軍

孫成璧 蜀（六比四 六比二）張理榮 廿
王楠東 蜀（七比五 二比六 六比三）張洪雨 廿
張理榮 廿（六比二 六比二）王楠東 蜀
向梓湘 廿（六比二 六比二）孫成璧 蜀

東華隊 又將問世

東華足球隊、定於本月十三日（下星期二）在中華棒球場、約英陸軍隊作本季練習友誼比賽、

爲誰辛苦爲誰忙

太平 保持…… 太平杯

行際決賽 兩球歸功陳家將

行際盃賽、本屆加入共有六隊、其中太平華捕相繼優勝、昨日決賽、觀衆近千人、三時半開賽、由何春輝執笛裁判、

華捕雄勇 終嘗難以招架

查兩隊 球藝、各有短長、太平隊恃陳家三將及馮運佑四人之生龍活虎、華捕頗以爲患、然全隊已失平衡之勢、華捕隊則各個身高力勇、半係已過健將、各具經驗、唯因缺少練習、奔跑欠靈、故兩隊在上半時內、難分軒輊、太平雖有四猛將之東奔西馳、但華捕用全隊平均之招架、竟無隙可乘、混戰三十分鐘、未分勝負、

下半時 太平隊首遭進攻、華捕隊員氣急腿軟、招架爲難、十分鐘時、陳洪光一馬當先、帶球至左方、一腳傳中、球落右翼邵樂平面前、邵不慌不忙、拉起一腳、應聲入網、太平即開紀錄、嗣後華捕球勢益衰、球時在華捕區內盤旋、隔不多時、太平由右方進攻球傳中、適落華捕左內衛前、本可將球蹴出、豈知動作稍慢、冷不防陳家球衝上一腳、球急不及擋、太平獲第二球、至比賽終了、太平以二比〇獲勝、行際杯錦標、由隊長陳虞添領盃進場、保持太平盃一年、

（按太平盃係太平公司捐贈、故云爲誰辛苦爲誰忙、一笑、）

▼太平隊
陳蒼純 陳虞添（下） 黃笑明 馮運佑（上） 馬運佑（下） 柯保康 陳家球（上） 胡賞誠 戴致中 陳洪光 陳家球 陳虞添 張三多 方傳上 邵樂平

▼華捕隊
薛志文 紀存貽 尹杏生 樂耀誠（上） 徐叔仁 孫祥善（下） 楊培生 姚家庸 蕭兆賦 陳大公（上） 章仲英（下） 柳俠毅

▼全部成績
太平、士地、郵務、中華、華捕、引發 — 中華 1—0、士地 2—1、郵務 0—1、華捕 0—2、錦標 太平

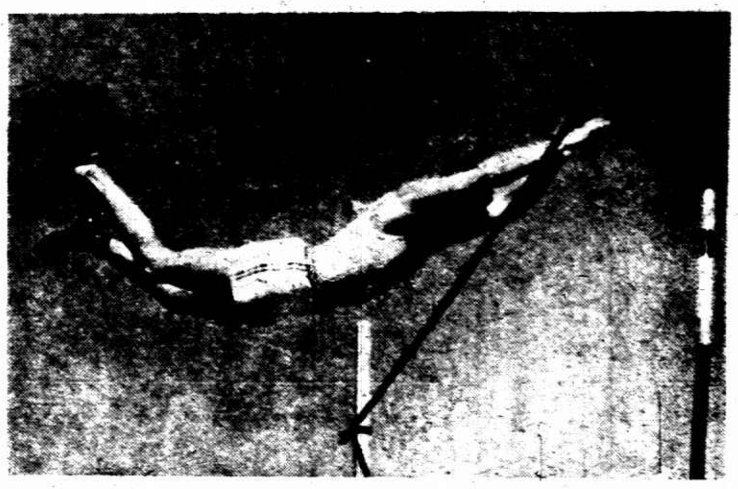

一、第一跳竿撐克林匹亞屆本得勤密生學大福丹斯國美、成績十四呎一吋八七五（AP時報特約）

夏令足球帳

星光勝大山（二部）七對一
強南和志華（一部）一對一

今天的夏令足球

◇青年對育青 三時半 陳家球場
◇華東對晚霞 五時 陳家球場
◇准德對星光 五時 足球場

今晚春籃球

◇二十軍與蜀英
二十軍與蜀英兩籃球隊今晚七時在中華籃球房舉行友誼比賽、裁判員董小培、

上海王天福國藥號
特設接方送藥 以免病家之勞步
特設代客煎藥 以省旅客之手續
法大馬路八仙橋東
電話八一一五五號

良友 註冊商標
老靶子路四百六十四號
體育用品公司
為上海最完備之運動用具商店

本廠出品 足籃排棒球足球衣背心足球鞋跑鞋羊毛衣棉衣皮衣皮手套及其他一切用具
批銷歐美 球拍網球膠鞋及各種健身室內運動用具
欲採購價廉物美貨品請駕臨敝公司參觀
電話四二六一五

兜安氏秘製保腎丸
背痛腰痠風濕痛臂筋痛小便混濁小便淋漓小便赤短夜多小便沙淋石淋皆由腎虧所致治以此丸可以尅日全愈蓋此丸乃專治腎病之經驗良藥也
各埠藥房均有出售
上海江西路四八九號兜安氏西藥公司告白

白濁
[illegible]

徐重道國藥總號 愛文義路泥城橋西
便利本埠顧客
特設 接方送藥部 代客煎藥部
腳不出門、欲購可靠之參燕銀耳補劑飲片丸散膠丹實驗良藥等、電話關照或通信本號、立刻遣人前來接洽、回店配就、當即送上、備車多輛、專司其事、交易多寡、均所歡迎、無論遠近、不取力錢、煎藥一道、關係至巨、偶一不慎、即失效力、故凡缺乏煎藥常識或無人煎者、均可由本號代煎、清潔週到、水量火候、久煎泡者、均極適當、熱水瓶裝、到即可服、既省器具、又免麻煩、取費極廉、每帖一角、
電話三三一一九號

國立上海商學院開學通告 原名國立中央大學商學院
本院定於九月十日開學、十一日至十三日註冊選課、十六日上課 [illegible]

一新出版一
舊拓顏魯公八關齋會報德記一冊洋四角
舊拓趙松雪音殿記一冊洋二角五分
魏鐵三書證道歌一冊洋一角五分
有正書局啓

南京路抛球場西首 電話九三七九八
中國商店
今日正式開幕
（新到時令各貨特別廉價開列如下）
國產條子駱駝絨每尺三角六分起
細軟線毯布每元六碼
全線絲條呢每元四碼
雪花絲搶呢每元五碼
中華全線呢每元八尺
愛華條格線布每尺六分
美麗條格線布每元一丈二尺半
五丈國產條格線布每疋二元二角起
以上各貨請顧客原諒每人限購一丈或一元或一疋不等
秋桂飄香重相見 花樣繁多 搜羅齊備
五彩條子紡每尺二角九分
各色花毛葛每尺三角二分
仿新花湖縐每尺五角
格子金雷縐每尺五角
電光印毛葛每尺八角半
雙色富春綢每尺七角八分
西印緞背毛葛旗袍料每件三元
雙色層錦縐 每人限購一件
金風送爽犧牲貢獻 無敵犧牲 非常便宜
限今日下午一時至二時止大犧牲二百件
誠實無欺 破格廉售 優待各界 請早光顧

地址山東路三十五號 電話九〇八七六
接方送藥部 代客煎藥部 定時服藥部

上海二百餘年真真老店
姜衍澤蘗記國藥北號
◉今擇國歷九月十二日開始服務
本堂分設北店在上海帶鉤橋北首已歷遠年發售丸散膏丹飲片補劑秘製半夏麯唯一百補膏名馳遐邇無待自述茲應潮流驗則有接方送藥之設本堂開設有年本不必再事鋪張奈以迭蒙新老顧客時以電話相詢竟有來店面詢日必數起卻不勝卻因此不得不另闢三部以順顧各需要籌備以來業經匝月今已告竣對於接方送藥祇須電話關照當即派人前來不取送力既安且快代客煎藥務求清潔衛生水量火候尤其準確爲因注重藥力不惜工本特備榨藥器具榨壓藥汁務使不損藥性日能增強效力非比自煎既不諳藥理且原有藥性尚在渣內未能盡量榨出不但減少藥力而反多耗金錢如蒙委之敝部取價極廉定時服藥部專供顧客來店服藥陳設清雅服務週到如承駕臨參觀無任歡迎之至

電影時報

描寫自然界生活的「人猿泰山」
一席很好的野味
昨天在國泰試片

（藤人）

在過慣都市生活和看慣都市景物的我，平時因爲職務羈身，即使想跑到吳淞口去吸一吸新鮮的空氣，嗅一嗅野外的景色，也辦不到，所以一旦看見了一部異乎尋常，以自然世界爲背景的影片「人猿泰山」，就覺得更加有勁了。

評論旁的片子一樣來說它描寫如何，意義如何，但是我祇覺得從開場一直到收場，它是接連不斷的給我們一個 THRILL 又一個 THRILL，使得我們全身血脈鼓動起來，興奮到極點，那些搏獅御象，戰鱷抗虎的驚人勾當，在這部片子裏，簡直好比家常便飯，算不得一回事，而那三尺的侏儒，丈餘的巨獸，也都是我們有生以來所沒有看見過。

當然：在這裏，我們看不見高大的洋房，柏油的馬路，誘惑性的舞場，三角式的愛劇，它給我們所看見的，盡都是探險史中所述的許多不易見着的事物，我們更不能像……

並且：片中還有一段，描寫非洲倭人的殘酷凶暴，竟和我們的仇人相彷，倭子肚皮裏花樣多，這確是給予我們的一個最好教訓，它還告訴我們，弱肉強食，乃是天演公例，從野蠻時代直到開化時代，從野蠻世界直到文明世界，盡都是這樣的，你要人家不欺負你，你要想在世界上圖生存，除掉自己去奮鬥，掙扎，是沒有別的法子可想的。

片中：的主角泰山，是八九兩屆世界運動大會游泳冠軍韋斯摩勒，在這兒，他還給予我們許多游泳技術的穿插，喜歡游泳的士女們，大可去欣賞一下。總之，這部片子，它所給予我們享受的興趣，是特別的，是新奇的，是一席上好的野味，我這樣說，恐怕昨天在國泰看過試片的朋友，也都是這樣說吧。下面所載的，就是人猿泰山的故事。

珍妮（甜姐兒瑪琳·歐沙利文飾）告訴泰山（韋斯摩勒飾）說人話，因爲泰山是野獸中長大的

泰山的故事

英人白克，作客於非洲加洲，以搜集象牙爲業，原象之爲物也，死有定所，故白欲冒險入非洲腹地，探覓象之葬身地，俾獲大宗象牙，任何危險，在所不顧，此外彼復約求一青年名哈特者同伴，霍亦英人而寄居此間者也。

◇白◇ 有女名珍妮，方在英國求學，當白等出發之前一夕，珍忽翩然蒞止，他鄉骨肉團聚，快至於泣下，珍聞乃父將往非洲腹地，要求攜伊同往，白初則力阻之，繼因珍妮去志甚堅，允之，於是行人遂於翌日首途出發矣。

◇白◇ 等整裝出發，跋涉水，晝行夜宿，歷盡艱險，一日，經過一懸崖絕壁時，珍妮失足下墜，幸霍以腰索力挽之，得免於難，再前進，忽至一叢林中，樹木成蔭，別有洞天，白等睡聞怪聲來自樹上，舉目瞻之，則見猿猴、並出……來往飛躍於樹上，乃……人領導之，白等見而大異，乃……觀之，彼魁梧之白人，竟攫珍妮以去，將伊攜至樹顛上，彼白人者，蓋即本片主人翁人猿泰山也。

◇珍◇ 妮驚懼萬狀，心膽俱裂，既而知其無害已意，始稍安，惟泰山不解人語，須藉手勢以達意，既而泰山上樹往覓食物，以供珍妮充饑……

……時白等正在四面尋覓珍妮下落，適遇珍妮與泰山，乃大聲呼喊，方始遇救，於是衆人又復向前進發，但睡時未久，泰山又復追蹤而至，擁珍妮以去，不料泰山因護白等之攻擊，突遇中槍，倒之時，結果竟因此……然泰山已身受重創矣，其他傷衆聞訊後，即攜珍妮至泰山處，爲之醫治，泰山創愈後，與珍妮二人，或嬉戲樹上，或游泳水中，時或遊戲樹上，珍妮遂覺泰山之可愛，竟大有終老於斯鄉之想焉。

◇白◇ 白珍妮……衆人……後……仍在來往探訪，乃乞珍妮所見，伊之老父……泰山……意，頗欲其父……泰山俱往，但自以爲泰山野性難馴，不加許可，珍無奈，祇得隨父前進，然中心則未嘗一刻忘泰山也，乃白等前往未久，

忽被困於猛人，猛人殊兇悍，將白等帶去，經過危險之鱷魚湖，直至猛人國中，而一一丟之於絕室內，以供猩猩大嚼，適爲一猩猩所見，急報泰山，泰山乃率衆……前往救助，結果衆人均被救出，惟中有一衆，受創甚巨，照例將往死於象之葬身地中，白氏欲達其目的，遂見而從之往，珍妮因乃父已身受巨創，阻之，不聽，祗得陪之前往，同去者尚有泰山及霍兩人也。

◇行◇ 行復行行，白等已來至象之葬身地矣，則地上象骨者盡爲象骨與象牙也，白目的雖達，然病已不能自持，遂倒斃於該地，珍妮悲不自勝，即爲埋葬於此間，以竟其志，然後與霍去，惟珍妮自此以後，從決心逗留山野間，與泰山終身伴侶，霍見其意志堅決，不能勉強，遂獨作歸計焉。

非洲小人國
有「不怕死」精神

◇約翰生夫婦　暴露世界一角的秘密

（花月）

余幼時曾讀童話遊記，輒至「小人國」之寫述，認爲無稽之談，不足取信；及觀南京「非洲小人國」試片後，始恍然悟地球上竟有此一小人國在也。小人國地處非洲中部，爲歷來探險家足跡所不至之境，其地小人均身長不滿三尺，色黑而貌醜，且蠢愚異常，然彼三尺侏儒之配偶，頗饒興趣，爰紀之於後：

當婚期將屆，男女兩家互鳴鼓呼應，作吉慶之調；比婚，賀客畢集，載歌載舞。繼諸人環而祭神，狀頗嚴肅，祭畢，新娘新郎即互調情，眉來眼去，口喃喃不已，狀殊發噱。事後新郎新娘雙雙入土築之洞房，作鴛鴦之夢。

是片以此段最有趣妙。餘如狒狒與狒狒之爭鬭，鱷魚，巨象，猛獅，犀牛，以及爲吾人所鮮見之奇獸異禽，皆有可觀。探險家約翰生夫婦之不畏死精神，大爲吾人所景仰不已。

非洲小人國

非洲剛果，羣山重疊，森林叢居，原野之地，草澤之濱，恒見獅鹿鸛鳥，成千盈萬，緊蟄而居，……

……馬野牛，奇禽珍獸，所在皆是。探險家約翰孫夫婦，奮其冒險精神，深入非洲內地，寄居既久，漸與土人相習，因與選攝事多土人，攜有攝影機，登山涉嶺，每至一處，即尋奇獵艷，忽瞥見一犀牛，迎面而來，約翰孫夫人持槍擊之，犀牛中彈，負痛逃遁，旋又而來，勢甚猛，再發彈，牛中彈即斃地。

◇每◇ 值清晨，禽鳥高飛而出，瀰漫天空，斑馬飲水原野，突來猛獅，馬見而狂奔，馬群四散，所攝，時野狼一群，亦來奪食，獅不得安，大發雷霆，弱肉強食，令人毛髮悚然，既越山涉水，至尼羅河畔，鱷魚蟠據於兩岸，猙獰可怖，大湖中，河馬之巨口，及其驚人驟聞之鳴聲，均於銀幕上細露，如身歷其境。

◇小◇ 人國，三尺侏儒之謂也，裸體之黑婦，赤身之男，目不暇給，黑人學吸雪茄煙，尤饒發噱，最有趣者，乃黑男女雙雙正式舉行結婚典禮，至於如何調情，婚禮之進行曲，歌舞齊奏，洞房之形狀，均曲曲描出。

◇獵◇ 取狒狒之經過，亦驚人心目之至，叢林之中，探險隊一行前進，見二狒狒乃相爭，無何一狒狒不敵，攀樹而逃，另一狒狒居之上，衆人遂伐樹，幸捕二狒狒，執而歸矣。

◎今天的電影◎

戲院	片名	時間
國泰	戀愛的一課	三時 五時半 九時一刻
光陸	聰明寡婦	三時 五時 七時 九時一刻
南京	名馬與美人	三時 五時半 九時一刻

戲院	片名	時間
卡爾登	少爺奇斯記	三時 五時半 九時一刻
新光	胡調酒店	三時 五時半 九時一刻
花園	聰明寡婦	九時半
夏令配克	冰國大觀	三時 五時 七時 九時一刻
巴黎	兩親家遊巴黎	三時 五時 七時 九時半
北京	白地獄	三時 五時半 九時一刻
中央	荷蘭姑娘	三時 九時 九時一刻
威利	野性丈夫	三時 五時 七時 九時一刻
明星	城市之光	三時 九時半 九時一刻
光華	一剪梅	三時 五時 九時一刻
黃金	潛水艇	三時 五時 九時一刻
新中央	有夫之婦	三時 五時半 九時一刻
恩派亞	銀影歌舞團	三時 五時半 九時半
百老匯	叛逆	二時 四時 七時 九時一刻
九星	同心結	三時 五時半 九時一刻
浙江	野玫瑰	三時 五時 七時一刻 九時一刻
卡德	三集紅蝴蝶	三時 七時 九時
奧飛姆	杜鵑橋大破白雀寺	二時 七時 九時
山西	鵲橋語絕	三時 七時 九時一刻
虹口	夜夫妻	三時 七時 九時一刻
東南	張寶慶遊表	二時 四時 七時 九時
萬國	前集紅俠	三時 七時 九時
福安	十九路軍抗日史	二時 五時半 八時半
東海	故都春夢	二時 四時 七時 九時一刻
共和	雨過天青	三時 七時 九時
閘北	上海抗日血戰史	一時 三時 七時 九時
天堂	海外鵑魂	三時 七時 九時
光明	綠丁丁神秘頸圈	三時 七時 九時
西海	擁老先發	二時 四時 七時 九時

金字塔香烟

中國福新烟公司出品

北京大戲院

北京路貴州路口　電話九四一二〇

時間：上午十時　下午三時　五時半　九時一刻

準九月十五日（星期四）開映

刺激興奮！辛楚悽咽！

火山情血

羅明佑監製　孫瑜編劇導演　黎莉莉　鄭君里　談瑛主演

聯華影業公司出品

驚險偉大！蒼涼悲壯！

購果締交 貽殺身之禍
指兇手爲共產黨徒

◇陳克明供因招妻來滬致觸怒

寓居華德路誠信坊七號亭子間之紹興人陳尖（又名克明），年三十三歲，於本月七日晨五時許，將住浦東……用菜刀砍傷頭部身死，經兇手一時……捕房律師起訴，稱供各情，已誌本報，昨晨……依刑法第二百七十一條殺人未遂罪起訴，現改二……告爲共產黨首領，今在滬之秘密……耶政府等種種標目，……未曾加控，容再詳查，而被告在捕房……無職業，時其妻及三……，並託其收取房租……而被告之妻擎即返鄉……人內逗留，齊，而死者……此係余妻舅，彼在法租界……爲鄉間……

與被告相識有三四年：他前在卡德路小菜場販賣桃子，死者因購桃爲而友，當時伊之品行誠實，頗得死者信用，死者在小南門有平房數間，因被告經濟拮据，不能付給房金，故首先遷往居住，免去房租，嗣聞被告私收房金數十元化用，本月五號余岳丈黃錦堂即死者之父從浦東來滬，欲向其收會洋，解引翔港某處，伊等父子如何談話不知，此案出後，余往醫院探視，已不能言語，庭上問死者往日愛看共黨書籍否，答無。

惟喜讀古文觀止等書：現指父黃錦堂在驗尸所到過，後因慘痛，即回浦東等詞，又據李海清稱，在華德路誠信坊爲更夫，是時里中五號居戶婦人向吾樓七號內有人呼救命聲，吾即……見亭子間窗開，死者滿身血跡，作跳下狀，是時馮炳頭亦聞聲趕到，當同將被告擒獲，彼時由前門逃出，至弄口，因鐵門關閉，不得逸。又據華捕頭馮瑞生稱，住居七號後門對面十七號，是晨五時許，余聞七號內有人呼救聲，歷分鐘未止，余急披衣而起，出外見死者站於窗口，擬跳又止，余即稱，勿急，當來救汝，乃破後門而入，彼告從前門逃逸，余直上亭子樓，死者稱速救吾，當扶其

睡於近窗一寫字檯上：見頭曾受創，血流滿身，伊穿有短衫褲，惟赤足無鞋，而該寫字檯上設有鋪蓋一個，檯上置有書籍，抽屜中亦有，另有帆布床一架，被上血跡殷然，地板亦有血點，余不及向伊詢問，當着救火會汽車送往同仁醫院等語，又據華探目陳保忠稱，出事後，吾與三百另九號西探往醫院調查，死者云，在寶昌路九百八十號華洋牛肉公司爲夥，與被告相識多年，他係中式共產黨，言畢不語，又據甬人蹤稱長稱，吾母係該屋二房東，但母年邁龍鍾，今未到案。

被告遷來居住祇一人：而無妻室，往日死者未見來過，余在牯嶺路某處辦事，晚間不在家中睡宿等詞，質之被告供稱，寫字檯係吾所有，共產書籍係他人之物，吾不留意，堅稱因死者當時看余妻來滬，觸吾之怒，用刀砍去，伊即抵抗，將吾右手捏住，並嚙吾食指受創，吾非故意將其殺死，尤推事提出要點諭詰良久，被告矢口否認，諭仍還押，改期再核。

◇◇◇◇

風流警察
（時候）
勾引女學生
太不講情理 拘進警局
商店主婦作紅娘 大著成家 情竇往返 進一步肉體上發生關係

九畝地富潤里一〇九號奚祥記成衣舖，生意頗佳，舖主奚志祥，川沙人，有女名根弟，年華二九，容貌娟秀，前在鄭家木橋浸德學校內肄業，滬戰後輟學，在家襄理雜務，會有常州人倪士仲，廿五歲，前在永安公司綢緞部充當職員，旋因事被歇，遂至市公安局二區一所內充當巡警，時奉派在九畝地富潤里口崗位守望，偶見根弟，

◇◇◇ **驚爲天人** ◇◇◇ 及伊俟其進出，時進游詞勾引，並悉里口內莊主婦甯波人許嚴氏與根弟熟識，遂央該氏作紅娘，從中撮合，許嚴氏受託，遂極力拉攏，而根弟究以情竇初開，且見倪士仲人尚不俗，致爲所惑，由是情函私通暢，遂種愛苗，不久雙方愛情，熱度

◇◇◇ **達於沸點** ◇◇◇ 倪遂於上月二十八日辭職，於本月一日復請許嚴氏將根弟誘出，同至三馬路亞洲旅館開一二八號房間，進一步發生肉體關係，旋因旅舍開支太巨，閱兩日即往南市小南門喬家路二號倪之寄父湯一新家賃定餘屋，實行同居，而奚志祥自失愛女後，焦急異常，四處招尋無着，乃登報

◇◇◇ **懸賞找尋** ◇◇◇ 根弟閱報，不覺天良發現，乃決計返家，惟恐乃父斥責，遂忍痛辭別士仲，投奔白來尼蒙浪路三十四號男父山名勁家，山即通知其父志祥到來，父女相見，悲喜交集，奚向女詢悉前情後，自念家醜不可外揚，僅向女訓斥一番，不料前日倪士仲偕同許嚴氏前往山家，向山大起交涉，要求與根弟會面，臨行時復向山用

◇◇◇ **危詞恫嚇** ◇◇◇ 謂汝強匿根弟，汝吃手槍，言畢憤憤而去，事後山即據情告志祥，奚因倪士仲如此強橫，不勝憤極，遂於昨日下午一時許，偕同根弟至喬家路鳴同崗警將倪拘住，連其寄母湯馮氏一併帶入一區三所，並奉派警將許嚴氏傳案併予訊究。

未婚妻心變
訂約二載 反加反對
▼兩親家大起口角

少女許行貞，年廿九，前在愛國女校讀書，現已輟學，家寓城內小木橋弄八十七號，二年前由其母陸氏將行貞許配於浦東老擺渡地方張鴻勳爲室，禮金爲三百元，雙方言明三年以後結婚，最近張忽患病，纏綿床上，時重，張母竺氏乃作主，擬邀許女過門沖喜，以期乃子之病或可消滅，不料行貞聞訊之下，不但不允，且將原有婚約加以反對，雙方因此破裂，前日竺氏前往許家理論，大起口角，當經崗警勸息，目下由某保衛團員出面調解，雙方談判漸近，大約許家將禮金退還以外，並償張家損失費若干元。

孀婦再嫁忽變志
同居不久翻悔　水斤尋梅控告

……

小夫妻涉訟
大有隱情
傷勢輕微無罪

……

◇先◇ ……

◇遂◇ ……

巴氏果汁鹽

潤腸通便　開胃消化　醒腦提神

每瓶售洋一元八角　各大公司及各大藥房均有出售

英京維也納化學師巴爾德氏精製　總經理　上海英商信記有限公司

我所愛的歌　第一集今日出版　各書局音樂店均有出售

性病指迷

褚民誼博士題詞　謝筠壽醫師編著　增補再版

總發行所　代售處　每本實價大洋[illegible]元

「科達」麥精魚肝油

KONDUK'S COD LIVER OIL WITH MALT EXTRACT

健美基礎

首創老牌　滋補聖品

本廠永安先施新新及各大藥房出售　外埠各大藥房及百貨商店出售　說明書函索即寄

遠東總經理　上海北四川路　科達西藥廠

犧牲一萬瓶

時屆秋涼本廠理爲普及康健起見特於本屆先施永安新新三大公司大減價期內特別犧牲一萬瓶三磅裝大瓶每瓶減售一元四角買完爲止

冠生園銀河影月餅　每盒四只　一元　送禮名貴

福安公司大減價

綢緞部　閃色軟綢每尺八角八分（原價一元二角）　三色軟緞每尺六角五分（原價一元二角）

疋頭部　國貨影條紗每碼四角　嘩嘰呢每元四碼　九一八布每元四碼　純毛嗶嘰花呢每碼九角起

花邊部　新式綠織花邊每元八板　什色絲織花邊每元七板　什色鬆紗花邊每元九板　新到絹花邊每元二板至十板　每客限購一元爲止　色樣任憑選擇

中西鞋部　黃黑紋文男鞋每雙九元至七元　雙底嗶呢男鞋每雙一元五角至一元六角　漆皮高跟女鞋每雙三元五角至四元

巾襪部　長統絲光襪原價每雙二元特減每雙九角五分　女裝長統絲襪原價每雙六角半特減每雙三角八分　女裝中統線襪原價每雙四角特減每雙二角半　印花什色印度絲巾原價每打二元五角特減每打九角八分

化粧部　中央廠白牙香皂特價每半打一元　大號花露香水特價每瓶一元三角八分　大號雙妹嚜擦髮蠟特價每瓶五角八分

西裝部　嗶嘰子冲嗶嘰西裝每件特價二元一角半　正號花旗衛生衣每件特價一元九角

氈毯部　十字布刺花枕套每對特價八角五分　廣東上等木棉花每磅特價五角　嘎嘰正清水浪毡每條特價十四元

水瓶部　三磅泰山熱水瓶每只減沽九角八分

五金部　普球自由熨斗每只減沽四元八角　漆信火油爐每套減沽二元　美國上等鋼精鍋每隻只減沽八元五角

玩具部　馬頭牌三輪車原價每只九元五角特減五元五角　三輪脚踏車原價每只三元五角特價一元四角　童外車原價每只三元特減十一元二角

文房部　漆皮夾自記簿特價每本一角五分　大華墨水特價每瓶一角五分　牛皮書包特價每只一元三角五分（買二送一）

罐頭部　唯一秋令補品大力牌牛肉汁特減每瓶一元三角　南華辣醬每瓶六角五分買一送一每人限購一瓶

特聘廣東名師精製　中秋月餅　每元十只　上午十時起每客限購十只售完爲止

爲爭一女結仇

黃昏外出遇險　身中一刀　均非要害

凶手係好友　乘機逃逸

廣東人任立揚二十一歲、前在七海影片公司爲職員、家住閘北虬江路三元里二號、昨晚九時十五分、任有事出外、行經虬江路北四川路口、突被其友呂劍明（粵人二十三歲）、不問情由、用刀將任猛刺二下、一在右手背、一在左肩、當時任即大呼救命、呂即乘機逃逸、時附近値差之巡捕聞警趕至、將受傷人車送同仁醫院醫治、至其被刺原因、據任云、任有一女友名李秀、十九歲、與呂亦相識、但李與任往返較密、日前任與李在北四川路散步、被呂遇見、因此呂即懷恨、故昨晚呂即出此以雪恨、

聚衆抗盜　一場惡戰結果

浦東顧橋鎮氏　一死一傷

▼盜匪不敵潰退

上海縣第五區區長邢志剛、昨日上午具狀投地方法院報稱、據轄區浦東題橋鎮（即顧伯驊橋）東南轄家浜宅長沈和汀呈稱、本月八日夜半一時、有大幫盜匪十餘人、執械第二圖第四甲談瑞卿家、破門圖刦、經事主大聲呼救、約集附近鄉民、各執器械、與盜抵敵、結果盜匪潰退、事後檢點人口、有鄉民黃永興腰受槍傷、尙有談金祥一名（年廿八歲）失踪、遂至天明、發見屍體、在宅前河內、係屬因傷身死、區長當派職員桑月生前往勘查明屍體、頭部受深刻之刀傷兩處、係殺傷後推入河中致死、故除呈報縣政府外、理合報請相驗等語、當由檢察官傳訊過、即偕該區等前往驗明、塡具屍格、諭家屬收殮、飭緝凶盜究辦、

盜土案　開始偵訊

案情重大　密審一小時

人犯章紹毅韓進

前市公安局溫局長任內第三科贓物股主任章紹毅監守自盜煙土案、破獲後、章供出受書韓進指使、業經中央令市府派員澈查、由吳市長派市府參事羅泮輝及新局長文鴻恩會辦、詳情迭誌本報、茲悉羅參事於昨日下午二時、赴市公安局會同文局長及新任第三科長潘歌雅暨幇辦屈宜蘇等、在該局辦公廳樓上將章紹毅韓進二人飭傳到案、檢閱前次口供、開始偵查鞫訊、由該科審訊股主任林肇汾紀錄供詞、文局長以案關重大、關防極嚴密、在審訊時、一概禁止旁聽、訊至五時許始畢、

十餘件布匹可疑

衡盛源布號向日商訂購

北京路口棄車圖逃

※少年捕房　方明眞相

昨晚八時許、有一老司務拉一老虎車在福建路行駛、上載斜紋布十餘件、車後有一衣綢長衫之少年跟隨、行經北京路口小菜場附近、忽被一路人察覺此項布件係日本貨、於是此路人即上前攔住詢問此貨之由來、詎該拉車之老司務默不作聲、其時在車後之少年即答稱係我之貨物、此時路人愈集愈多、均上前向之責問、該老司務及少年知事不妙、即棄車而逃、當時附近値巡之印華捕各一、聞警前往、將老司務少年及一路人及貨物一併帶入老閘捕房、當由捕頭詢問之下、查出此項布疋係無錫路衡盛源洋布號向日商訂購者、

燬樓面三間

※閘北寶山路火警

昨日上午九時十五分許、曹家渡極司非而路致慶里十二號潘姓家、因家人均往廠中作工、祇留小孩兩名在家、不知如何、玩火不愼、頓時濃烟密佈、冒穿屋頂、當由鄰警瞥見、報告該管鎮救火會、立即驅車趕至、竭力灌救始熄、計共焚燬樓面三間、旋由該管警區派警前往調查起火原因、並將火主拘署候核、

七盜窮搜

※※※破窗而入

精圓絲邊廠中

滬閔南柘路一百九十[illegible]號[illegible]圓絲[illegible]

截刦要犯

許鳳山在逃　南洋輪　解蘇訊辦

蘇州警察總局偵緝部偵探隊長許鳳山、前日在滬會同捕房中西包探、拘獲截刦河輪匪犯張[illegible]一名、解案特區[illegible]方法院判准引渡在案、茲悉許隊長昨已將該犯押乘九時滬寧快車解回蘇州偵緝部依法訊辦、

痔瘡

新法注射痔漏專科　陳練百醫師

新法注射內外痔瘡、不用刀割、不痛、包醫除管、痊愈不迷、不再復發

一星期內自然枯落

每日上午在南京路虹廟對面[illegible]　下午在北四川路[illegible]

全新男女結婚禮服出租

天福洋[illegible]　北四川路老靶子路西首[illegible]

瀉痢靈方

用[illegible]得日月之精華、三年來取下能去[illegible]十[illegible]兒[illegible]痢疾水瀉等症、專到[illegible]除、[illegible]京路新世界大[illegible]里內[illegible]和[illegible]代售、每料售洋三角、[illegible]三角

[illegible]廣東[illegible]逐漸、[illegible]主金雨庭、昨日上午三時許、忽有身穿長衫短衫綁匪七八人、持有手槍兩支、由[illegible]入、用[illegible]將事主[illegible]禁[illegible]、將一[illegible]、則肆行搜刦、當被刦去洋九十九元、小洋十二角、銅元二千、皮夾一隻、內藏鈔洋二十八元、小洋[illegible]角、角票十一角、[illegible]國[illegible]、衣服四十餘件、[illegible]、[illegible]、[illegible]一條、[illegible]、[illegible]報告[illegible]、盜已遠颺[illegible]

冠生園

重九節是光藝照相館六週紀念日

循舊例自九日起

半價五天五天內

凡攝影或添印放大概照定價對折

星期日全天營業

冠生園小茶餅乾

每袋小洋一角　今日星期買二袋送一袋

上海愛多亞路順興公司

銅鐵床大王

破天荒大減價念一天（自九月十一日起）

▲鐵床每只祇售五元六角至三十八元半止

▲銅床每只祇售二十八元至一百餘元不等

精製雙層鋼皮床八百只每只售洋十元另五角（每人限購二只）

輕便鋼皮摺床一千二百只每只售洋三元二角四分（每人限購二只）

賤售　售完爲止

狐腿男袍

只售羊皮價

狐腿男袍只售羊皮價原價六十五元減售卅二元敝人原在哈爾濱開設皮貨店因東三省事變欲想帶現洋來滬避難後思不如帶狐皮來滬以免途中危險今因急要銀用敝人特此減價推銷願照羊皮之價出售羊皮穿數月即成灰黑色狐皮穿三四十年不變其可寶貴者在此上海市價每件要售百元男女嫁娶做旗袍大襖甚爲相宜有閑錢者注意勿待中朔風已起狐皮當令臨時實貴價也只有五十餘件要買請速以免爲他人所得敢保眞正濱江狐腿如非眞狐腿包退還洋皮板已用藥水銷毒永不蛀爛想購者祈至愛多亞路中南飯店二樓二百三十九號房雷梯上下便利有惠顧者請速來看言之決不謬也

敝人　賈振林啓

中秋唯一禮品以老大房月餅最爲相宜最能受人歡迎以其製法精而原料眞也

上海南京路老大房謹啓

小說　悠悠（二）

黃仲蘇

「我最是崇拜音樂的，請你給我奏一曲貝特火汶的明月之夜。」

「對啦，我的小朋友，美妙的音樂，正是你所愛好的，當然比較無謂的爭辯更有興趣，這是惟一的敬客辦法。」

「請你別忙，麥息，我正要用音樂來作我的辯護士，駁倒你的謬論。」

「那可壞了，麥息唐，你得留心！婦女，詩人，音樂家，都是非常聯合戰線來攻擊，或咒詛人類的。有時他們的撫慰也許就是欺騙，你得堅持主見，不要給別人搖惑了。」

魯意向唐俊擠了一擠眼，這樣詼諧的說。麗瑾不睬他，滿面得意的笑容早已遮掩了她的羞怒。琴聲起了，她的肩，臂，手指，腰支，都按着節奏動作，嘴邊含着未吐的微笑，紅唇半啓，正像一朵將放的玫瑰苞兒，嬌豔無比，那雙靈敏的瞳仁，借着深長睫毛的掩護，在她半睜的眼瞼下面活躍，彷彿正在尋覓神秘的途徑，要闖進她時常想像而永難實現的美夢。魯意卻帶着勝利的出笑，仰靠着在小沙發上，吸着煙捲，默默的出神聽。唐俊坐在圈椅上，右手托着她的下腭，低頭靜聽，那一段段和諧的急奏，一節節錯綜的繁音，竟使他一個的心靈浸潤在音樂之海的波濤裏面。

他從來沒有像今晚這樣受着音樂的感動，於是種種幻像與玄想，接連不斷的隨着琴聲，在他心目中顯現。哦，音樂的魔力！

窗外未圓的明月正籠照着大地，和風徐來，樹影映在窗簾上的零亂樹影，微微兒顫動。在琴聲靜止以後，唐俊指着窗外的月光，望着麗瑾感嘆似的說道：

「好一個明月之夜，馬丹，謝謝你！」

麗瑾笑了一笑，走到唐俊面前站着，舉起她的右手抿着披在額上的散髮，同時大膽的注視着他問道：

「有人說音樂是國際的語言，這話可對麼，麥息唐？」

在唐俊遲疑着還沒有回答以前，魯意又搶先說道：

「算了罷！我可憐的小人兒，你要單靠音樂來解釋一切，那是多麼玄妙而又蠢笨的事啊！」

麗瑾一聽，連臉腮都急紅了，隨即轉過身去，皺着眉尖向魯意連聲急促的喊道：

「誰要聽你的，不許你說話。安靜此罷，我的朋友！」

於是又趕快掉過臉來，堆下滿面的笑容，對唐俊問道：

「麥息唐，你的意見呢？」

◆◆◆◆◆◆

卡車撞傷二人

報關行員不救

電車站口救命

北京路聽記報關行職員甯波人劉吉球、三十歲、家住虹口歐嘉路曾安坊三二二四號、昨晨八時半、劉由家赴行、在西藏路華記路口乘七路電車、詎登車之時、忽有胡立成汽車公司之一六三六一號運貨卡車疾駛而至、將劉撞倒、頭顱及腹部、同時並撞傷另一乘客中人士學禮之頭顱、其傷輕、惟劉傷勢沉重、經送醫院後、不久即行斃命、

發瘋自縊

城內[illegible]家[illegible]七[illegible]號開設老虎竈之[illegible]女[illegible]、有子[illegible]龍生[illegible]、廿[illegible]歲、已爲完姻、惟龍生患有神經病、時發時愈[illegible]

車夫猝斃

住海甯路福壽里六八五號當[illegible]人[illegible]新新、四十七歲、近因失業、貧困無聊、因於前日向其鄰黃包車夫友人借得英法華三界四十[illegible]號照會之黃包車一輛、出外拉生意、以圖得資餬口、不料於下午一點時、拉車行抵法租界民國路五[illegible]號前、忽然跌仆倒地、旋即氣絕身死、由十七號西捕查見、報告捕房、將屍車入驗屍所、派探查得黃包車係飛星公司所有、發通知該公司查傳屍屬、死者之妻金徐氏到案、昨日報請第二特院派員驗屍官前所驗明、死者委係因病身死、已諭准由屍妻金徐氏具結領回收殮、

故夫妻已分居[illegible]、鄰聞、昨日中午、趁[illegible]生忽在三[illegible]上以皮帶自縊身死、經三區所查悉、當派[illegible]人[illegible]至[illegible]驗、

兩路負責運輸

十月一日一律實行

昨日起增設城站·南星·艮山門三站

兩路八站、自於本月一日實行負責運輸以來、貨運較前日有增加、記者昨照及兩路車務處辦貨股、據聯自日負責運輸實行後、京滬方面、已由每日三萬二千元逐漸增加至三萬七千元、（在一二八以前僅滿萬至兩萬五）滬杭路現亦由一萬元增至一萬七千元、足徵負責運輸、較之以前爲便利、惟以前日起增加滬杭路城站南星橋艮山門三站爲運輸站、至十五日起、復添設京滬路之蘇州無錫常州鎮江丹陽及滬杭路松江嘉善嘉興長安硤石各站、亦負運輸責任、所有兩路其他各大小車站、定於十月一日起一律實行、預算京滬綫營運、將增加至二十一萬、滬杭則可增十八萬元、惟創辦伊始、恐貨員工辦理不合等事、已通告各客商函告本處、俾可查究云、

運費照未加前計算

鐵路貨物負責運輸、自九月一日起先在京滬及京滬滬杭甬三路實行、貨物運價、照前部核定之貨車運輸負責通則第二條規定、凡運輸貨物、由鐵路負責者、照普通運價加收一成、惟去年五月一日起鐵部以金貴銀賤、成本增加、將貨物運價加成、計津浦路增加一成半、京滬滬杭甬則增加二成、因之成運費之增加、究竟以現行運價、或去年五月一日以前之運價爲本位、計算殊生疑義、鐵道部業務司及負責運輸委員會考慮後、認爲負責運費之加價、完全爲添置各種設備、成本較大而增、並非以增加收入爲主旨、故運費計算、應以去年五月一日以前運價爲本位、增加一成後、再加去年五月一日所增之數、以示鼓勵貨運之中、仍寓體恤商艱之旨、該呈送道部長令飭各路局遵照辦理、

海關充公漏稅鐘錶

市商會派員調查眞相

本市甯波路時泰昌鐘錶號、前因向國外定購進口之鐘錶、未向江海關報關照章繳付進口稅、致爲海關關員查獲、指爲偷稅、將全部漏稅貨物充公後、海關方面又報告捕房、將該店所存鐘錶及其他零件、約值價十萬元、悉數吊至捕房、致店內無貨可售、停業迄今、尙無解決方法、現該店主人以漏稅之貨、已被充公、而店內舊存之貨、海關並未獲得相當證據、實不應取去妨害營業、因報告鐘錶業同業公會請求援助、昨日下午三時、該會常委陳鐸民因至市商會報告並討論一切、現市商會決派員向海關調查眞相、並詢問取去舊存貨品之理由云、

福建路上

羣衆包圍運布車

指爲日貨　正昌布莊大受虛驚

公共租界福建路香粉弄二〇三號正昌布莊、主人名王元財、前日下午、該布莊曾向虹口匯山碼頭三菱棧等處出得洋布七大箱、即行運至店內、當下午六時三十分、忽僱永安搬場公司之運貨車一輛、往福建路畔運出、該處路人、即羣指該店所運布疋、係屬日貨、於是圍觀之人、愈聚愈衆、羣衆對該布莊不滿、該莊人員見此情狀、不勝大驚、立即鳴告捕房、捕房方面聞警後、誠恐發生糾紛、當於六時四十分命探捕多人前往、將一應閒雜人等驅散、該莊乃得將該項洋布、從容裝運、送至江西路一二二號森吉洋行云、

巧而廉

凡拍藝術四寸　每張二元半　送四寸照一張　廿四寸　二寸美術照三張

美術四寸照一張　一元　四張送着色照一張

大東敏記照相館　六寸一元二張

南京路石路吳宮旅舍隔壁　電話九四四〇二

冠生園附設冠眞照相

一四照　四寸長方一元　拍四張

一照四相　爲藝術界之新貢獻　實料高貴　供別創一格　最宜於贈送親友　案頭閨閣　補壁名男女學生均愛拍此照

冠生園飲食部樓上　南京路加拾路口　電話九二七一〇

女青年會恢復宿舍

上海女青年會狄思威路舊宿舍自一二八事變停辦、現已重新修葺、擬於九月十五日開幕、凡欲來宿者、可於九月十五日以前、往南京路保安坊三百九十二號該會辦事處接洽、

來函

逕啓者、頃閱九月九日貴報本埠新聞欄內載有「一源日貨零賣商店垂洋標貨公」是否准予特售」一則、查敝會前上九一八東北變起即節節於商自一月十八日派員查封兩業餘存劣貨皆同。至將敝會調查[illegible]銷[illegible]何[illegible]行[illegible]近年敝會[illegible]查核[illegible]准許[illegible]源[illegible]劣貨[illegible]子虛[illegible]「敝會[illegible]參加[illegible]派[illegible]查」[illegible]鄭重聲明[illegible]、來函[illegible]於今日（九月九日）下[illegible]收到[illegible]相[illegible]、特此函[illegible]即[illegible]上海市[illegible]洋[illegible]業同業公會啓

人造自來血

乃滋補劑中著名聖品功能旺血生精健胃助消化力風行社會無論男女老幼莫不歡迎

五洲大藥房發行 各處藥房均售

每大瓶洋二元 每小瓶洋一元二角

長安公墓

墓址 滬長汽長站 閔途車安

事務所 [illegible]

(本公墓特點)

一交通 [illegible]

[illegible]

春保 天壽堂姑嫂丸 治婦女經痛不育

海狗鞭健腎丸 男子腎虛第一

天喜堂

老婢調經丸 可治經少經多經閉經淡經早經遲白帶赤帶血崩血凝

老婢調經丸 可治經期前後腰腹痠痛

老婢調經丸 可以保護母體胎兒臨產安全

老婢調經丸 可治產後瘀血未清

老婢調經丸 可治子宮虛冷久婚不孕

上海代理 永安 先施 新新 [illegible] 太和藥房

[illegible] 天喜堂藥行 上海東橋新北路

婦科

女醫 助診

門診 內科婦人科 腦病性病科

郭宗唐醫師

月經不調 經前經後 經痛經少 過多過少 發育障礙 久無生育 胎前產後 體質虛弱 肝胃氣痛 乳癖乳疾 子宮流血 赤白帶下 陰部雜症 婦女隱疾 一月數行 倒經逆行 心神不寧

上午九時至十二時下午三時至六時星期上午休息下午照常 初診二元四角復診一元二角 [illegible]

診所 上海靜安寺路新世界西七十六號 電話 [illegible]

浦東祝家橋張明柏九代老瘋科

本科世居浦東祝家橋三百餘年 [illegible]

寓英界厦門路 [illegible]

孟河大醫家

巢鏡深先生

掛號處 [illegible]

哈蘭士內服六零六 清血液,殺毒菌,

哈蘭士六零六藥膏 拔毒膿,生新肌,

凡患各種毒瘡 [illegible]

內毒未清 毒瘡暴發 出水流膿 痛癢難堪

上海四川路 太和大藥房總發行 各埠各大藥房均有出售

日外匯復跌 市面混亂

東京十日電、今日上午之匯兌市場、因受紐約外匯暴跌影響、對美乃跌五點以上、至十一時、因外國銀行及鐵道輸入商加緊擺出、市價乃急下跌、開盤電二十七四美金、實爲四分之一、對英實爲一先令四辨士十六分五、買價八分之五、市場之混亂、爲近今所無也、

大條回長 美銀亦漲

◎倫敦十日電、今日倫敦大條收盤回長、近期十八便士二五、遠期十八便士三七五、較昨近期遠期俱長一八七五、(又電)今日倫敦對紐約匯價開三元四角九分一二五、(國民社)

美銀三月期九日收盤二角九分〇六、十日晨開二角九分三、長二四

□海外銀市電訊

▲倫敦電訊

大條近期	十八辨士〇六二五
大條遠期	十八辨士一八七五
倫滬匯水	一先令四辨士十六分七
倫紐匯水	三元四角八分六二五
倫日匯水	一先令六辨士十六二五
倫香匯水	一先令四辨士十六二五
倫美匯水	一先令九辨士十一
倫法匯水	八十九法郎三

▲紐約電訊

美現銀價	二角八分二五
美國私價	二角八分三七五
美金山價	二角八分三七五
美香匯水	二十三元六二五
美法匯水	三元九角一分七五
美倫匯水	三元四角九分
美英匯水	三十一元二二五
美滬匯水	二十四元六二五
美日匯水	二十三元[illegible]

上海匯市 掛牌美金放長 內盤俱微鬆

昨銀市續見跌漲、惟匯兌異趨、英跌美升、本滬市仍形反向、匯豐掛牌計英金長一二五、美金升一元、香港多日未動、今已加上一二五、印度爲七十六兩六二五、餘如英印德和坊等一概勿更、銀行買賣交易不甚活躍、旋後似鬆、標金亦反動回跌、故午收比較前晚計英金長〇六二五、美金長一二五、各銀行交易不薄、計英金約有四萬鎊、金業略結、銀行亦有所做、至美金成交四五十萬元、各銀行略有求結、東美各行稍有所做、而食價遠期面開九十兩有另、然市況並無大變遷、午後因遇星期六無市、今將前市成交情形詳錄如下、

▲英滙 內盤前市掛計一八七五套仲縮、上午賣價本月一先令九辨士三七五、十月四三七五、十一月半辨士、十一月六二五、買價自四三七五至六二五、安達華比匯豐做九月四三七五、匯豐華比對做十二月六二五、匯豐又出六二五、正金售予華比十二月同六二五、午收賣價半辨士至六八七五、買價五六二五、

▲美滙 內盤前市掛計一八七五美匯、本月掛十、月期往港四三七五、自午前九時份賣價三十一九、十月一二五、十一月三一二五、十二月四三七五、買價一二五至六二五、華比出十一月三七五、安達麥行對做十二月半元、正金買十一月半元、花旗出三七五、華比出十月一八七五、大通與麥加利對做九月一二五、華比進十二月六二五、三井出十一月四三七五、匯豐售十一月四三七五、又售與安達本月一八七五、太通出十月三一二五、朝鮮出九月二五、午收賣價本月三十一元一八七五、十月三一二五、十一月半元、十二月六二五、買價三一二五至七五、又掛牌一元合銀一兩二錢五分二〇三云、

□銀行匯票市面

上海匯豐銀行電匯 申規一兩計算 英金一先令九辨士一二五 美金三十一元二五

上海匯豐銀行即期 [illegible]

上海匯豐法國 [illegible]

國外匯市 英美銀價俱縮 匯兌漲跌互見

昨接(九日)英倫來電、大條銀均遠跌三一二五、計近期爲十八辨士一八七五、遠期計十八辨士一一八七五、脚地因大宗賣出而跌、投機家在低價時買進、市面穩、收市後無特殊變化、故市況平穩、又接紐約來電、美銀價亦連跌二五、計現貨爲二角八分一二五、又正金交易所遠期銀價九月小三厘、爲二角八分四

銀行電匯 上海滙英	七百八十四兩
上海滙美銀行電匯	七十三元[illegible]
銀行電匯 上海滙香港	七十六兩[illegible]
上海滙印度銀行電匯	一百十六[illegible]
上海滙荷蘭銀行電匯	七十六盾七五
上海滙新加坡銀行電匯	一百三十[illegible]
上海滙德國銀行電匯	一百二十九馬克

標金略見回跌 當日僅二兩餘上下

昨十日標金復呈回跌、雖有波折、並無特殊變化、而早午間漲落僅計三兩有另、厥後回跌五兩、誠遠爲三天之反動也、初開即跌、華銀市一再報跌、惟匯兌本隆美升、尤因美花回大爲影響、關於標金方面、雖有動蕩然安、然錢行尚肯賣出、始穩而上供者較多、故價不能越二兩以內、故中盤略恆甚降中央銀行時有一二兩推退、最後計在十三兩以上、現貨二百十條、價爲十五兩半、後市因遇星期六休市、茲將昨天上午情況詳記於后、

自早開十月期七百十五兩半、計降二兩一錢、大條縮十六分之五、美銀縮四分之一、私電降去十六分之一、[illegible]

[illegible]

上海南京 惠康丁院長 鳴宇醫院長 養病肺癆 仲直金院長

全國患肺病者速服 孟河費氏祖傳秘製

肺癆病聖藥五種

主治 咳嗽吐血 痰中夾血 盜汗骨蒸 咽痛失音 腎水枯竭 肺葉損壞 嘔吐黃水 黑白青痰 液及童癆 女癆等症 根本治療 百日全愈

上海靜安寺路鳴玉坊九號

費子彬醫室總發行

每藥一兩一元五角

金鼠牌

鶴立雞群

在香煙界如

華成煙公司出品

煙味好 價錢巧

煙味好 價錢巧

五、但興地欠好、曾方不願脫手、美棉復升十餘磅音、故開低暖、爲十五兩八錢、時有數錢七落、惟中興首先而進、無如曾方更緊、計恆祥恆昌永志豐永大興永元興永鴻康永等均出、致價不支、當退一兩餘、爲十四兩、至於外匯如本月英金一九·四三七五、又十二月美金卅一元半、均係出入可做、旋後內與大德成恆興元盛興順利源及物品等均進、致曾恆亦購、遂出現貨、價乃漲上一兩餘、九點十餘分爲十五兩七錢、復由乾昌祥恆興元元茂永鴻康永泰來售、匯豐來十二月英金六二五、至九點卅分爲十四兩二三錢、與牌英平美升一二五、乃興兌利大也、義永元茂永恆餘福餘興康永大興永等脫手、又花旗出來十一月美金三七五、華比出十月一八七五、時近十點時爲十三兩一錢、後以各號出納紛異、致價輪旋於十四兩內外、旋由志豐永福太亨源大兆豐昌等買進、大通與麥行五做本月美金一二五、華比吸十二月五六二五、故價回上二兩、十點廿餘分爲十五兩一錢、未幾時鴻興永豐元康祥兆豐昌等均出、而十月美金可結二五、至十點四十分左右爲十三兩八錢、係忽間有一兩、線頭由十四兩二錢、至十三兩二錢、十一月美金三井出四三七五、旋後爲十四兩三錢、此後賣者漸進、乾昌祥元亨鴻興福昌大興永義豐永等傾向賣出、又匯四出本月美金一八七五、大通出十月三一二五、人心轉上、故前下游、至十一點卅餘分降爲十二兩六錢、復由散戶補進、稍增九六錢、十一點三刻後只有幾錢高低、各戶出納減少、惟朝鮮售出本月美金冊一元二五、上一兩、因恒興忽購一百餘條、曾見十三兩九六錢、最後半日最大十五兩八錢、最小十二兩六錢、計有三兩二錢差次、赤條計加九兩五錢、揭價以美金掛大一二五、爲冊元七五、遂爲七百八十兩、計撳六十六七兩、後六十五兩、最後六十七兩、比上日多撳一兩、登帳補水十二兩、▲據而上交易所廳不鮮、統計大德成內興恆興恆昌永均進、恆餘福泰福泰亨恆興元祥恒昌永鴻興申康等進出頗多、元昌志豐永元茂永乾昌祥元康祥鴻康永元興永大興永元亨義豐永永豐等均出、·義豐福出、物品否節出入甚忙、大連帮賬有二百餘條進出、廣帮共進三百餘條、各號條額全前晚止計二萬二千餘條、復見減少云、

□銀樓飾金

大同行兌出 每兩一百〇七元半

□金業交易所

[illegible]

洋厘增多回少 銀拆四分續小一分

洋厘昨出見上漲、銀行略有收買、下午因銀行逢週六無市、故略見回小、早市開出即升半厘、爲六錢九分一釐七五、交易七十九萬元、下午回小一毫二忽半、爲六錢九分一厘六二五、成交六十二萬五千元、二市鈔票十六萬元、各錢行半日收解四百餘萬元、匯劃收進仍計七十萬元、小錢莊交易三十餘萬元、江南小洋萬擬、上下午二市、同爲五錢九分九厘半、比前日稍漲二厘半、二市交易一萬八千角、廣東雙毫、二市開出小去一毫二忽半、做開一萬角、午市回升二毫半、計五錢八分五厘三七五、交易二萬角、銅元加長五百文、計四百五十二千五百文、交易五萬八千串、(合銀一萬二千餘兩)中儲交莊代英美商車出一萬七千串、公共汽車一萬二千串、另有法商電車五千串、國幣一元兌銅元二千九百九十二文、角坯二百五十二文、貼水四十二文、銀拆小一分、爲四分云、

證券市 時局消息較惡 債市一致略跌

昨九月十日、債券市場、因日方有承認偽組織之說、外交恐愈擴大、人心略見萎、下午暫停、略見多頭售出、市價約跌三四角、午後頭盤、交易冷淡、市價平無上落、收盤標前臨時空頭、略有軋道、又向上二角、在此時局消息嚴惡迷離之際、債市亦隨之混沌、惟外交形態不久當漸有見、債市前途、當尚有一番波瀾也、全日結果、略小一角至五角、成交總數、計現商一百六十二萬三千元、物品八十一萬九千元、

□物品證券交易所

[illegible]

北平公債市

◎北平十日電、九六開盤收盤、各四一七五、銷五萬、

美棉狂跌後 衆料有回漲可能

◎紐約七日哈瓦斯電、美國棉花收穫調合局報告書載、本年收穫額、恐不過一一·三二〇·〇〇〇包、(前近五年來平均數額、爲一四·六五〇·〇〇〇包、)上述數量公布之後、棉花行市、有生反感、遠期行市、跌去四元一包、現稍升漲、終乃跌去五元之多、大體意見、爲前此棉花之漲、過於急驟、又以爲收穫額、既頗衰薄、則存貨常能減少、日後新棉上市時、棉價或須稍跌、但觀於各消費區域之市況、則求者財源疲薄、恐棉行市亦能因而上升云、

棉市仍無起色

昨(十日)紐約棉市始以美棉市況良好而漲、但後以日商買出而跌、計各月期漲大十六至十九磅音、現貨大十五磅音、和約棉市[illegible]

紗市繼續疲軟

昨(十日)紗市以人心不振、難於起色、而自前日暴跌後、客帮復多觀望了結、所以局面愈趨疲軟、至於現銷方面、客帮無望、當此秋節正在結賬之時、受此打擊、於[illegible]

□華商紗布交易所

[illegible]

粉麥活潑 多頭加仙

▲標粉、近日粉市、漲落甚微、實業家以無利可圖、均多束手、故連日市面、旣屬平淡無神、交易亦極稀少、惟秋節下關、實無多未見及糧昨日洋麥電報、報跌各見、爲數均微、惟本埠粉市、繁於各帮因月份事務、續有開津、八月看好、趨於遠月、頗有吸收、而大小各廠、依然堅穩不出、實在業嗎一少、空戶急抵、稍多加碼、又傳福新本月節節上漲、全日形勢比前大爲活潑、結果各月計一分半至二分半、市面愈被拾高、故昨市自早至暮、

▲標麥、昨日上午各市商市平穩之象、午後得悉粉市上騰、價不易漲小、洋麥雖以合對、又驟現漲到稱、人心愈爲看好、各月除九·十月各漲一二分、餘不動、現貨賣酸、變價未開、

米市

▲滬南 昨日浦江米船各路均到、因中秋節近、行號結束、以便新陳各米店辦進節期、乃店以復銷、交易少、各米價格由此漸見有修前、各行情如左

[illegible]

聖愛娜花園

秋涼新貢獻……

佈置富麗 歐美舞蹈 美女伴舞 茶舞大會 特別餐

特建華貴舞廳。格外生色。禮聘全班少女。錦上添花。

本園自今夏開幕以來。設備週全。招待殷勤。賓至如歸。茲以時值秋涼。特建華屋。煥然一新。佈置得宜。富麗堂皇。身入其中。彌感愉快。更爲娛來賓起見。由意國舞蹈名家JOE FARRIN氏領導之全班少女十五人。自本月十日起。每晚九時起。表演新奇舞蹈。凡本園舞客。如由主事者之介紹。得請JOE FARRIN班中之美麗少女。作伴同跳舞。以助雅興。每星期六及星期日五時半至八時半。舉行茶舞大會。奉送茶券。西餐每客減售二元五角。異常豐厚。七時半至十時。(點菜價格公道)。

地址 愚園路兆豐花園對面

電話 二七九〇七

江灣大香賓

本會本年秋季舉行大賽馬於十月九日舉行 大香賓票每張十元在 香賓 靜安寺路七二二號事務所發售此告

萬國體育會啓

生意興隆 難償健康損失

惟此商人患熱病而由韋廉士醫生紅色補丸復其喜樂健康

張子泉先生

健康無價無物足比任何金銀任何隆運均難償其損失因無健康則此種種物質之富有亦無從享受之矣是故人人均應兢兢業業保其健康苟不幸而失之務要愼重選擇一種可靠藥品以恢復之韋廉士醫生紅色補丸以補血健腦馳名天下億萬病者均信賴之爲恢復健康之惟一良藥即如河北天津東興大街張記洋貨號經理張君子泉亦其一也 張君書云「鄙人體質素弱因經商勞瘁遂患寒熱食積不眠腰疼神倦肌瘦肢痿背痛等症屢藥無效心甚憂之幸知韋廉士醫生紅色補丸之功而試服之即見胃强神益於是繼續服用直至諸症悉除體氣復原而後已自是以還精神愉快康健勝常均甚感此丸之良效也」

韋廉士醫生紅色補丸統治一切疾病由於血虧腦疲而起者婦科經帶各疾在內如有處無從購買此丸可向上海江西路四五一號韋廉士醫生藥局購備每瓶一元五角六瓶八元中國境內郵費免收

特別警告 諸君注意須購貨正之韋廉士醫生紅色補丸切勿被騙而購影射之僞品良以無用之藥無論如何廉價終是昂貴也

美棉市價

[illegible]

□紐約棉市 (新豐洋行報告)

昨(九日)紐約棉市、開盤略漲、後因日本賣出而跌、結果比上日現貨漲十五磅音、期貨漲十六至十九磅音、茲將行市列左、

[illegible]